TIEMPO PARA SANTIAGO: Despejado.
TEMPERATURA DE AYER: Máxima, 28,8 grados C, a las 16 horas. Mínima, 12 grados C, a las 6 horas.
PRONOSTICO PARA HOY: Bueno. El extremo norte continuará con abundante nubosidad, mientras que en el Norte Chico y Zona Central, persistirán los cielos despejados. Desde Loncoche a Punta Arenas se observarán cielos nublados con algunas precipitaciones que irán disminuyendo durante el día.

LA NACION

AÑO XLV — SANTIAGO DE CHILE, LUNES 16 DE ENERO DE 1961 — PRECIO: E° 0.05 — N.o 15.748

EDICION DE 24 PAGINAS

Deportes	Págs. 1 a 5	Gremios	17
Hípica	6 a 8	Cables	18 y 19
Crónica	9 a 11 y 15	Polla	20
Redacción	12	Gran Mundo	21
Política	13	Teatros	22 y 23
Provincias	14	Magazine	24
Bolsa Trabajo	16		

PERSONAL

Atacando más, Colo Colo sería invencible

SON POCOS LOS QUE JUEGAN MAS QUE CHILE EN EUROPA

"El fútbol chileno está bien, pero sus técnicos deben imponer la fórmula de atacar más, no darle el papel secundario de que hizo gala Colo Colo ante Santos", dijeron el entrenador y jugadores del campeón de Sao Paulo. "Con ataque y estado físico, Colo Colo sería casi invencible. La defensa tiene un papel preponderante en los equipos, sin embargo, hay que dar elasticidad a sus componentes, para que salgan adelante cuando deben salir y vuelvan cuando es necesario volver". "Estimamos que el fútbol que practica Colo Colo o el de la casaca nacional, que debe tener las mismas características, no está muy por debajo del que existe en muchas canchas de Europa. Sus hombres juegan bien y saben llevar la pelota. Les falta sí, mejorar su estado físico, que les permita cubrir los 90 minutos a un mismo ritmo."

En el mosaico, aparece, el ataque de Santos, donde prima la juventud (22,6 años de promedio): Dorval, Mongalvio, Coutinho, Pelé y Pepe. A la derecha, Hormazábal, figura de nuestro fútbol, junto al fabuloso Pelé. En el centro, Dafne Tassara, de la "U", sin rivales en el estilo espalda. Abajo, a la izquierda, Andrés Moraga, de CIC, ganador ayer de la prueba principal de ciclismo en San Eugenio. Finalmente, "Hormiguera" avanza hasta el disco de llegada de la 9a. carrera del Club Hípico.

Resultados generales de la Polla Chilena de Beneficencia
(Página 20)

EL NEGRITO COUTINHO:

TIENE 17 AÑOS Y ES INTERNACIONAL

Sólo Pelé, con quien se le compara, registra un caso igual en el fútbol brasileño.— Su mayor anhelo: venir al Mundial del 62.— "Muy defensivo Colo Colo"

Antonio Wilson (Coutinho), el primer centro de ataque que presentó Santos en su partido con Colo Colo (después lo reemplazó Pagao), es para los aficionados que le vieron desde las tribunas casi igual, físicamente, que el notabilísimo Pelé, por lo menos en cuanto a color se refiere: negros ambos. También por su estatura, de no más de 1.70 y el dinamismo de su acción.

Pero observándoles de cerca, son diferentes. De cara redonda, facciones finas, incluso ojos chicos, Coutinho no se parece en nada al rostro de su compañero de ataque. Igualmente, es distinto en su charla, justamente más pausada, con menos atisbos de astro, lo que parece natural en quien únicamente lleva dos años en el equipo de honor de Santos, y está buscando una consagración, que Pelé ya ha logrado con creces.

LLEGO DE PIRACICABA

Gusta de Coutinho recordar con LA NACION sus primeros pasos en el equipo blanco. "Era sólo un "rapaz", que jugaba porque me agradaba hacerlo, todos los días, si era posible, por el Palmeiras, de Piracicaba, algo lejos de Sao Paulo. Lo hacía tanto al centro del ataque como de interior izquierdo. Otras veces me metía en la cancha de básquet. Allí me encontró el dirigente santino que le pidió licencia a mi padre, Waldemar Honoro, para que me probara en su equipo, a pesar que sólo tenía 15 años. Vean cuán "nervoso" estaba, pero acepté. La suerte no se presenta dos veces, pensé." Ahora, a los 17 años, me siento feliz y seguro.

GRANDES COMPAÑEROS

¿Satisfecho de sus progresos, Coutinho?

"Cómo no he de estarlo, con el cariño de todos mis compañeros de equipos, sin distinción. Me acogieron y me siguen dispensando amplia confianza, sin la que no sería nada en el fútbol. Menos sin un entrenador tan comprensivo de mis defectos, como "Lula", gran amigo también. Es un equipo difícil de encontrar en el Brasil. Aquí sólo jugamos para darle victorias, si son posibles, y no hay egoismos. Espero no dejar nunca Santos, aunque soy profesional. Por lo demás, el tiempo debe decirlo. Ahora, estoy comenzando a crecer en el deporte".

¿IGUAL A PELE?

Se le ha comparado con el interior izquierdo por algunas características de juego. ¿Qué opina usted?

"Que no soy yo el que debe responder. Sólo mis dirigentes, los técnicos y los observadores como ustedes, los periodistas. Si algunas veces hay estrecha cooperación en nuestro juego, es porque los partidos se presentan favorables para ellos. Nada mas. Cada uno con sus recursos, que los míos tienen que ser menores, por muchas razones. Por lo demás, cualquier comparación con Pelé tiene que halagarme, porque él es un gran "Pelé". Procuraré, sí, no desmentir el juicio de los que creen en mí, "fazendo forza" para superarme siempre".

INTERNACIONAL EN 1960

¿Su mayor satisfacción?

"Sin duda, que la de haber formado en 1960 en las selecciones del Brasil, que jugaron la Copa Atlántico. En el primer partido, perdimos 1 x 0, ante Uruguay; ganando el segundo ante Argentina, 5 x 1. No logré ningún gol, incluso me retiré en la fracción final del último, por lesión. Pero fue una experiencia interesante, y sobre todo, estimulante jugar con la camiseta amarilla verde".

SU SUEÑO: VENIR EN 1962

Así nos confiesa, pausadamente, como si quisiera que le oigamos bien. Casi con emoción y en sordina:

"Por ahora, a cumplir con mi club y mi país. Y si "Dous quiserer" jugar por su selección en el Mundial de 1962. Eso lo dirá el intenso trabajo de selección que ya se hará en Brasil. No todo depende, pues, de mí, que para esa fecha tendré casi 20 años."

PAGAO, EL MEJOR EN SU PUESTO

¿Cómo qué jugador de su puesto le agradaría llegar a ser?

"Como Pagao. No he visto ni en Brasil ni en otros países otro jugador de su capacidad en el centro del ataque. Si lo consigo, sólo entonces creeré que soy un director de verdad."

OPINION DE COLO COLO

Finalmente, interrogamos al cordial player santino sobre sus impresiones del partido con Colo Colo:

"No le vi progresos a los chilenos, en relación con 1959. Me pareció que no han progresado, y que, más aún, usaron de una táctica defensiva que les impidió hacer goles, y aprovechar a elementos tan buenos como el alero derecho del 2o tiempo, o el N.o 10 (Toro). Así se desluce un partido también".

DOS CENTROS DIFERENTES.— Coutinho y Juan Soto, los centros de ataque que tuvieron antenoche Santos y Colo Colo, que fueron reemplazados por Pagao y Mario Alvarez. Pero el santino Coutinho, ya que mientras el primero no estaba físicamente bien, el segundo lo con razones diferentes, fue técnicamente mal. Desordenado en su acción, falto de precisión general, no fue el elemento positivo de otras ocasiones. El negrito de Santos gustó mucho.

Aumenta ventaja del Real Madrid

Le ganó al Real Sociedad por 4-0. Triunfó también Atlético de Madrid y perdió Barcelona

MADRID, 15 (UPI).— El Real Madrid dio hoy otro gran paso hacia la conquista del Campeonato de la Liga Española, al vencer al Real Sociedad, en San Sebastián, por cuatro goles a cero.

El Real tiene ahora 30 puntos, siete más que el Atlético de Madrid, que ocupa el segundo lugar y que hoy venció en su campo de Madrid al Zaragoza, por cuatro goles a cero.

El tercer lugar en la clasificación lo ocupa el Barcelona, con 20 puntos, equipos que eliminó al Real Madrid del Campeonato de la Copa de Europa, pero que después ha ido perdiendo terreno en el Campeonato español.

El Barcelona sucumbió hoy en Valladolid, por uno a cero.

Los expertos creen que el Real tiene asegurada ya la victoria, porque es casi imposible que cualquier otro equipo le alcance.

La jornada de hoy fue la décimoséptima de la Liga. Los partidos se jugaron en su mayor parte con buen tiempo, aunque frío.

Los resultados de los otros partidos fueron los siguientes: Bilbao venció a Valencia, en Bilbao, por cuatro a uno; Español a Sevilla, por tres a cero, en Barcelona; Granada a Elche en Elche, por uno a cero; Santander a Mallorca, en Santander, por cinco a uno; Atlético a Oviedo, en Sevilla, por dos a cero.

CLASIFICACION

Real Madrid, 30; Atlético Madrid, 23; Barcelona, 20; Bilbao, 19; Zaragoza, 18; Sevilla, 17; Santander, 17; Valencia, 16; Real Sociedad, 16; Español, 15; Mallorca, 14; Granada, 14; Valladolid, 14; Oviedo, 13; Elche, 12.

FUTBOL SUREÑO:

MODIFICAN REGLAMENTOS DE CAMPEONATO REGIONAL

LOS ANGELES (Especial).— Los presidentes de los clubes "grandes" del campeonato regional de fútbol se reunieron en esta ciudad para acordar modificaciones a la reglamentación del torneo. Fundamentalmente se trataron los aspectos financieros, y los acuerdos serán informados al comité regional para su aprobación definitiva.

Asistieron los presidentes de Temuco, Lota, Fernández Vial, Lord Cochrane y Naval. No estuvieron presentes los de Universitario, Schwager y Lautaro Rossel, pero previamente señalaron que estaban de acuerdo con las conclusiones a que se llegara.

Hubo resolución para que cada club aportara una suma fija al financiamiento del comité regional, evitándose así el entregar el diez por ciento de la taquilla, como se hace ahora. Al comienzo de cada año, el comité presentará su presupuesto, que será financiado con cuotas iguales de los clubes participantes.

Las entregas de dinero se harán en marzo, junio y octubre.

DISTRIBUCION DE LA TAQUILLA

Los fondos que se reúnan en cada cancha se distribuirán así: 2 por ciento para la AFA, y 40 por ciento para el dueño de casa. El resto se dividirá en un 60 por ciento para el ganador y 40 por ciento para el perdedor. Mediante este acuerdo, se suprime el aporte al Consejo Local de Deportes.

Los puntos relacionados con la permanencia de los clubes en el torneo y mayor seguridad para el comité regional no fueron tratados. Una próxima reunión para ratificar estos acuerdos se efectuará en Concepción el 28 de este mes.

En las reuniones no participan los delegados de Huachipato, Fiap, Serrano, Fanaloza, San Vicente y Gente de Mar, que, por su calidad de "ascensos" deberán someterse a los acuerdos de los mayores.

LOBOS CON CINE POR EL SUDAMERICANO

- **Pelearán en Santiago en el próximo mes de abril**
- **Bunetta y otros 2 rosarinos inician la temporada en febrero**
- **Dos campeones argentinos vienen juntos: Carlos Rodríguez y Albo Gamboa**
- **Otro título continental en proyecto: Pardo con Rodríguez**

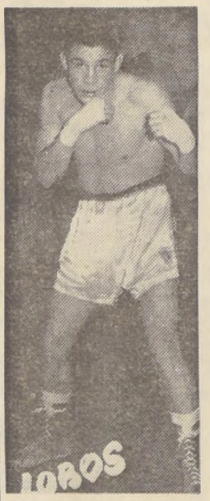

LOBOS: disputará el sudamericano en peso liviano.

Lobos. El 17 de febrero se enfrentarán el campeón chileno de peso mosca Germán Pardo y el argentino Juan Carabajal, subcampeón de su país. Carabajal es un peleador recio, de mucho empuje. Lo dirige Ignacio Ara, que lo acompañará a Chile, ya que aquí, además de Pardo, el mosca transandino cruzará guantes con Barrera y con el italiano Spano.

EN EL MES de marzo se presentarán en el cuadrilátero de la calle San Diego dos campeones argentinos: Carlos Rodríguez, mosca, y Aldo Gamboa, pluma, que destronara a Bunetta. Los dos pertenecen al "corral" de los hermanos Porzio, viniendo con ellos Tino Porzio, director técnico además de Eduardo Lausse y muchas otras figuras de primera fila. Rodríguez y Gamboa tendrán mucho trabajo. El mosca peleará con Pardo, Barrera y Spano, existiendo la posibilidad de que con el primero dispute el título de campeón sudamericano. Aquí podrá entrar a terciar el uruguayo Júpiter Mansilla, si bien éste figura programado para el mes de mayo. Entretanto, se le va a solicitar a la Federación Chilena de Boxeo que oficie a la Confederación Sudamericana para que homologue el match de Pardo y Rodríguez, por la corona.

ALDO GAMBOA es uno de los mejores valores surgidos en el pugilismo argentino en los últimos años. No sólo derrotó a Bunetta, sino que su campaña es de gran valía. Hará cuatro combates: el primero con Arturo Rojas, luego con Abelardo Siré, el español Sánchez Merayo, para finalizar su actuación con el campeón Roberto Lobos.

Pero la gestión más ambiciosa que se lleva muy bien encaminada es una confrontación entre "Peloduro" y el campeón sudamericano de peso livino, Jaime Giné. Los hermanos Porzio, que también dirigen al estilista cordobés, aceptaron ya traerlo a combatir a Santiago con Lobos, en el mes de abril. De que al enfrentarse esté o no en juego el título sudamericano, depende del propio boxeador chileno y de la campaña que realice de aquí al momento de ese match.

COMO una manera de prepararse para la intensa campaña que le aguarda, Roberto Lobos combatirá el 4 de febrero, en Valparaíso con Hermenegildo Aguirre. Está resuelto, además, que el 28 del actual se midan Arturo Rojas con el porteño Mackenna. Antes de eso, posiblemente el 21, se cotejarán Abelardo Siré y Leiva, otro profesional del puerto.

PARDO: tendrá su gran oportunidad con el campeón argentino.

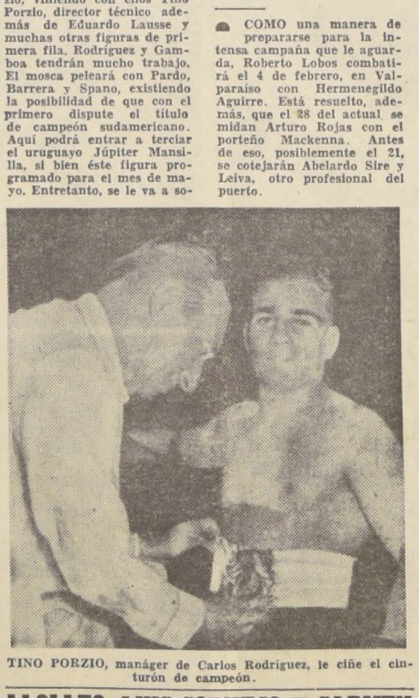

TINO PORZIO, manáger de Carlos Rodríguez, le ciñe el cinturón de campeón.

ESTA TARDE SE VA SANTOS

La delegación de "Santos", el campeón paulista, tuvo ayer un día de descanso completo. Salvo un grupo de jugadores que pasó la tarde en la piscina del Banco Italiano, el resto permaneció en el sector céntrico o mató las horas en los cines.

Hoy, alrededor de las 16 horas viajarán vía Lima a Calí, Colombia, donde actuarán el miércoles en la noche.

Cumplida esta presentación se dirigirán a Costarrica. De ahí a Guatemala, para finalizar la jira en México donde actuarán en dos pentagonales. Uno en México y el otro en Guadalajara. Terminados estos torneos volverán a Brasil.

LLOLLEO: LUIS CORNEJO Y CARMEN IBARRA, CAMPEONES DE SINGLES

Luis Cornejo, vencedor de Luis A. Ossandón, y Carmen Ibarra de Fernández, ganadora de su hermana María, hicieron suyos los títulos de campeones de singles del torneo de tenis del Club de Llo-Lleo, que finalizó ayer en ese balneario.

En su triunfo, Cornejo no necesitó apelar a sus mejores recursos para doblegar a su rival, que mucho lo apuró en el segundo y último set. No sucedió lo mismo con Carmen Ibarra, que reapareció después de largo descanso. Se vio obligada a emplear y ubicar sus mejores golpes, frente a los empeños gastados por María.

Los resultados registrados en las finales de ayer, fueron los siguientes:

Escalafón nacional: Luis Cornejo a Luis A. Ossandón, 6/0 y 6/4; Carmen Ibarra a María Ibarra, 9/7 y 6/4.

Honor: H. Echiburú a J. Fernández, 6/3 y 6/4; María E. Lazarini a V. Zaror, 4/6, 6/3 y 6/2.

1a. categoría: Carlos Barón a E. Guell, 6/3 y 6/1; J. de Prajoux a L. Calixto, 2/6, 6/2 y 6/2, y Phillippi-Barón a Araya-Pastorino, 6/3 y 8/6.

Juegue buen Golf

Por TOMMY ARMOUR

ARTICULO 16.o

LOS TIROS POR ALTO

En los tiros por alto, elevando bien la pelota que, generalmente, se juega con los fierros 8 y 9, se debe hacer un "backswing" más largo de lo que a primera vista parece necesario y debe jugarse con un movimiento total de las muñecas. El jugador debe pararse bien cerca de la bola, y adoptar un "stance" abierto, que le permite golpear la bola hacia arriba, en un tiro alto y corto. Cuando más corto debe ser el tiro, más bajo debe tomarse el palo. Hay que mirar la parte trasera de la bola al iniciar el movimiento y mantener la vista fija en esa posición después de golpear. Las manos deben seguir el golpe, pero en ningún caso al descargar las muñecas se debe permitir que la mano izquierda, llegue a doblarse hacia afuera, lo que produciría un tiro desviado.

ARTICULO 17.o

LA PRECISION

Si uno tiene problemas con los tiros cortos elevados, "pitchings", lo más probable es que eso sea consecuencia de estar demasiado tenso, de tratar de pegar demasiado fuerte, en vez de golpear con un movimiento suave y fácil. No se necesita poder en esos tiros, pero sí precisión, que se produce si 1, se mantiene la cabeza fija; 2, se coloca el peso del cuerpo ligeramente en el pie izquierdo, y 3, se extiende confortablemente el brazo izquierdo mediante un "stance" abierto que permita hacer el "backswing" sin variación. Estos tiros se juegan principalmente con las manos, pero para esto hay que tener los hombros sueltos para que el swing sea suave hasta llegar a la bola y empezar la acción de las manos.

Mayor número de personas veranean con tenidas NELBEC

CAMISAS
CUELLO ITALIANO NO ENCOGEN
CON BARBILLAS PERMANENTES
DIBUJOS Y COLORES EXCLUSIVOS
$ 3.850.-

BLUE JEANS
AUTENTICO AMERICANO
DAMAS-CABALLEROS Y NIÑOS
En tela SANFORIZADA
no encoge
TRES COSTURAS REFORZADAS
CIERRE ECLAIR DORADO
BROCHE IMPORTADO
$4.580.-

Blue-Jean NEBRASCA m.r.

REEMBOLSOS

nelbec
ALAMEDA 3083 esquina
CASILLA 4622

LUIS ALONSO (Lula), a quien acompaña en el grabado el arquero suplente de Santos, Lalá, es gran candidato a ocupar el cargo de coach de la selección brasileña de fútbol, que no hace mucho perteneció a Vicente Feola, ahora coach de "Boca Juniors", de Buenos Aires.

LUIS ALONSO (LULA)

EL FUTBOLISTA CHILENO JUEGA SOLO 50 MINUTOS; LE FALTA PREPARACION FISICA

El coach de Santos figura entre los postulantes a ocupar el puesto de Feola en la Selección brasileña.
"No hay otro equipo como el mío ni otro jugador como Pelé"

Todo hace presumir que el sucesor de Vicente Feola como coach de las selecciones brasileñas tendrá que salir del cuarteto de nombres que forman: Flavio Costa, Brandao, Fleitas Solich y LUIS ALONSO PEREZ (LULA), entrenador este de Santos, de Sao Paulo.

La labor que ha desarrollado "Lula" en el equipo campeón paulista, reflejada en los títulos conseguidos y en las figuras jóvenes que ha formado, es su mejor tarjeta de presentación y el antecedente con que postula al cargo que le dio fama y dinero al gordiflón Vicente Feola.

Luis Alonso es relativamente joven. Tiene 39 años y de ellos 15 ha dedicado a entrenar equipos de fútbol. Se inició en "América" de Sao Paulo, en 1945. Dos años más tarde pasó a Portuguesa, y en 1952 se hizo cargo de la dirección técnica de Santos. La campaña cumplida con éste, ahora famoso equipo, es impresionante. Al llegar "Lula", lo normal era que Santos quedara al término del torneo, entre el 5.o y 8.o lugares. Pasados los dos primeros años en que el equipo se asentó, no ha bajado Santos del 2.o lugar. En los últimos 6 años, ha conseguido 4 veces el campeonato y dos el segundo puesto.

CAMPEONATO DEL MUNDO

Tal vez por exceso de modestia no se pronuncia "Lula" sobre su chance a dirigir el cuadro brasileño en el próximo campeonato del mundo. Lo dice: "oficialmente, no hay nada, se ha dado mi nombre, pero hay otros que tienen mayores antecedentes que yo. Estoy seguro, sin embargo, que cualquiera que sea el coach, si se trabaja con dedicación, es difícil que Brasil pierda el torneo mundial. He visto casi todo el fútbol, europeo, y conozco también el que se practica en Sud América y creo que salvo Alemania, Italia y España, el resto es inferior al de Brasil, Argentina, Uruguay y Chile.

Nos parece extraño que al fútbol nuestro lo estime a la altura de los mejores del continente. Se lo hacemos notar y la respuesta del coach es terminante. "Por lo que vi en el partido con Colo Colo, el fútbol de ustedes es bueno. Sólo carece de una adecuada y completa preparación física. Juegan bien, pero decaen pasados los 50 minutos de juego. Esto se debe exclusivamente, a que no están bien preparados."

NO HAY OTRO COMO PELE

Preguntado "Lula" sobre que jugador le parecía el mejor, no vacila un momento. Dice con profundo convencimiento: "he visto a los mejores jugadores del mundo. Por muy buenos que sean, todos tienen algún defecto. Unos saben cabecear, pero tiran mal. Otros son veloces, pero no saben armar juego. Pelé, en cambio, es perfecto. Nació para el fútbol. Ningún puesto lo desconoce. En todos es un crack. En una oportunidad, se lesionó el arquero y tuvo que reemplazarlo Pelé. Fue una sensación y atajó tanto como el meta titular. Esto confirma lo que digo: no hay otro como él, y tal vez no habrá otro. Además, y esto es muy importante para un entrenador, es un crack que no ha perdido su modestia y jamás me ha dado problemas."

J. F. R.

FORMADOR DE CRACKS

Aparte de dar la organización táctica a los equipos, "Lula" controla a todos los jugadores de la institución. En este carácter ha contribuido a formar a elementos que hoy son estrellas en el fútbol de Brasil. Basta mencionar a algunos: Pelé, Cuitinho, Dorval, Ney, Pepe, Pagao, son el fruto de un trabajo concienzudo y metódico, que con razón enorgullece a "Lula" y le significa a Santos un potencial económico que alcanza a cifras siderales.

SANTOS, EL MEJOR CUADRO

"Lula" es el mayor propagandista de su equipo. Sostiene que Santos es el mejor cuadro de Brasil. Lo afirma con énfasis: "Actualmente, el mejor fútbol de Brasil está en Sao Paulo, y en éste el equipo de mayor poderío es el mío. Podemos perder por esas cosas del fútbol, pero en realidad es difícil. Tenemos una defensa de primer orden, cuya fuerza ustedes pudieron apreciar y en cuanto a ataque, estoy convencido que no hay otro superior. Pepe Pelé, Cuitinho y Dorval son casi seguros integrantes de la selección brasileña. Agregándoles Chinelzinho, de Palmeiras, se tiene el ataque que yo entiendo en este momento debe ser el titular."

BASQUETBOL

Cerro Porteño batió a Santiago por 67 a 54 puntos

Anoche, ante escaso público, el equipo de básquetbol Cerro Porteño, de Paraguay, derrotó con facilidad a la Selección de Santiago, por la anotación de 67 a 54. La primera fracción también fue favorable a la visita: 35-27.

Cerro Porteño, a pesar de haber disputado antenoche un encuentro en la ciudad de Melipilla, donde vencieron a la selección local, se condujo en forma superior a la noche del debut, ofreciendo a los pocos aficionados que llegaron hasta el gimnasio de Nataniel, una faena llena de colorido y calidad, todos los jugadores paraguayos demostraron buenos conocimientos técnicos y acabada preparación, todo esto acompañado de su característica guapeza.

CERRO PORTEÑO: Bendlin, 9; Florio, 8; Gorostiaga, 7; Montane, 15; Velásquez, 8; Cordero, 12; Genovesse, 8; total 67. SELECCION DE SANTIAGO: Lichnovsky, 8; Agund, 5; Sibilla, 3; Vasquez, 10; Figueroa, 10; Torres, 10; Barrera, 3; Díaz, 2; Pacheco, 2; Oreste, 1; total 54.

ATAQUE DE SANTOS: JUVENTUD Y CLASE

Se la dan Pelé, con sus 20 años de edad y el juvenil Coutinho, el "rapaz" del cuadro.— Datos del carnet de los campeones paulistas.— Campaña internacional de 1960

Presentamos enseguida algunos pormenores del "carnet" de los titulares del conjunto de Santos, campeón de Sao Paulo, que tan excelente actuación cumplió antenoche ante nuestro campeón: Colo Colo.

Laercio (1): Laercio José Miranda, paulista, de Indaiatuba; nació el 1.o de marzo de 1931; casado. Antes de ingresar a Santos jugó por Palmeiras.

Mauro (2): Mauro Ramos de Oliveira, minero, de Pozos de Caldas; internacional, campeón del mundo; nació el 30 de agosto de 1930; casado. Es el más veterano del cuadro.

Ze Carlos (3): José Carlos Oliverio, minero, de Tres Corazones; nació el 23 de mayo de 1938. Llegó a Santos desde Taubaté, donde integró el cuadro campeón nacional.

Dalmo (4): Dalmo José Gaspar, paulista, de Jundiní; nació el 19 de octubre de 1932. Hace años que está en Santos.

Zito (5): José Eli Miranda, paulista, de Aparecida del Norte; nació el 8 de agosto de 1932. Titular del equipo campeón mundial. Capitán de Santos. Es el mejor volante del Brasil.

Calvet (6): Raúl Donazart Calvet, gaucho de Bagé; nació el 9 de noviembre de 1934. Perteneció a Gremio e integró el conjunto brasileño que participó en el torneo panamericano.

Dorval (7): Dorval Rodrigues, gaucho de Porto Alegre; nació el 26 de febrero de 1935. Internacional del fútbol brasileño; estuvo en el torneo del 60 en Buenos Aires.

Mengalvio (8): Mengalvio Siqueiró, del fútbol gaucho; nació el 17 de octubre de 1938. Sucedió al extraordinario entreala Jair.

Coutinho (9): Antonio Wilson Honorio, paulista, de Piracicaba; nació el 11 de junio de 1942. Es el más joven del equipo. A los 17 años fue internacional brasileño.

Pelé (10): Edson Arantes do Nascimento; nació en el pueblo minero de Tres Corazones, el 23 de octubre de 1940. A los 18 años se consagró como un crack del fútbol. Campeón mundial del torneo de Suecia, en 1958.

Pepe (11): José Macia; el único nacido en el puerto de Santos (25 de febrero de 1935); soltero. Integrante del cuadro campeón mundial, como suplente de Zagalo. Internacional brasileño en muchas oportunidades.

Sormani (7-9): Angelo Benedito Sormani, paulista de Jau; nacido el 3 de julio de 1939. Juega de puntero o de piloto del ataque. Es el suplente de Dorval.

JUVENTUD Y CLASE

Es la que posee el ataque santista. Se la da el fabuloso Pelé, con sus cortos 20 años de edad, campeón del mundo. Lo acompaña con el N.o 9 a su espalda el juvenil Coutinho, que apenas cuenta con 18 años.

El promedio de edad de la ofensiva de Santos alcanza a sólo 22,6.

CAMPAÑA INTERNACIONAL

La campaña internacional cumplida por Santos en 1960 fue la siguiente:

16 de febrero, Lima: Sporting Cristal (3)-Santos (3); 24 de febrero, Lima: Alianza (1)-Santos (2); 26 de febrero, Lima: Universitario (3)-Santos (2); 6 de marzo, Medellín: Deportivo Medellín (1)-Santos (2); 9 de marzo, Cali: América (0)-Santos (1); 12 de marzo, Bogotá: Millonarios (2)-Santos (1); 13 de marzo, Cali: Deportivo Cali (0)-Santos (4); 20 de marzo, Quito: Aruca (2)-Santos (6); 19 de mayo, Lieja: Standard (3)-Santos (4); 25 de mayo, Varsovia: Selección de Polonia (2)-Santos (5); 27 de mayo, Munich: Munich (1)-Santos (9); 28 de mayo, Bruselas: Anderlecht (0)-Santos (6); 31 de mayo, Amberes: Brechot (1)-Santos (10); 1.o de junio, Roma: Roma (2)-Santos (3); 3 de junio, Florencia: Fiorentina (3)-Santos (0); 7 de junio, París: Reims (3)-Santos (5); 8 de junio, París: Racing (1)-Santos (4); 11 de junio, Gand: Gantois (2)-Santos (5); 12 de junio, Antuerpia: Combinado local (1)-Santos (3); 14 de junio, Berlín: Herta Barossia (2)-Santos (4); 15 de junio, Francfort: Eintracht (2)-Santos (4); 17 de junio, Marsella: Reims (1)-Santos (3); 19 de junio, Casablanca: Español (2)-Santos (2); 23 de junio, Toulouse: Toulouse (0)-Santos (3); 25 de junio, Valencia: Valencia (0)-Santos (1); 2 de julio, Barcelona: Barcelona (4)-Santos (3).

Resumen: Partidos jugados, 26; partidos ganados, 20; empatados, 2; perdidos, 4. Goles: 95 a favor y 42 en contra.

CAMPAÑA DE 1961

14 de enero, Santiago: Colo Colo (1)-Santos (3).

KID DINAMITA — POR SAM JEFF

VAYA AL CAMPO O LA PLAYA...
vaya Ud. donde vaya... recuerde la
liquidación
DE VERANO
que tiene para Ud., todo aquello que hace que su veraneo se transforme en una permanente satisfacción, donde quiera que Ud. vaya...
AMBO Brisa, el traje más apropiado para este Verano
$ 29.000.
AMBOS Tropical, muy frescos, ideal para la temporada
$ 34.000.
VESTON de lino, modelos de gran moda
$ 14.800
VESTON Tweed de lana, variedad de colores y diseños
$ 19.800
Falabella
CABALLEROS - Ahumada 242
Miles de ofertas como éstas en todos los locales de Ahumada, la calle de Falabella...

EL "INTER" SE AFIRMA EN LA PUNTA DEL TORNEO ITALIANO

En San Siro, derrotó 3 a 1 al Roma, ante 80 mil personas

ROMA, 15 (UPI).— El potente Inter venció hoy a su seguidor más inmediato, el Roma, por tres goles a uno, y aumentó su ventaja en el primer lugar de la clasificación del campeonato de la Liga de Fútbol italiana.

Unos noventa mil aficionados fueron al Estadio de "San Siro", de Milán, para ver el partido Internazionale--Roma, que era el más importante de la jornada.

Aunque el Internazionale se mantuvo a la ofensiva durante todo el primer tiempo, cuando llegó el período de descanso el equipo milanés estaba perdiendo por uno a cero. El gol lo marcó en una jugada rápida el jugador uruguayo Alberto Schiaffino, a los 37 minutos de juego.

Los milaneses empataron al minuto justo de comenzado el segundo tiempo por intermedio del sueco Bengt Lindskog. El otro gol fue producto de una serie de combinaciones entre el italiano Corso y el inglés Firmani.

Después de su victoria de hoy el Inter tiene 23 puntos, tres más que el Roma, que se halla solo en el segundo lugar, y cuatro más que Milán y Catania, que comparten el tercer lugar y que han jugado un partido menos.

Milán terminó el primer tiempo de su partido de Lecco con una ventaja de dos goles. El Lecco, sin embargo, se lanzó al ataque en el segundo tiempo y logró empatar. Ningún equipo ha vencido al Lecco en Lecco desde hace 2 años.

Catania continuó su marcha ascendente venciendo a Padova por dos a cero. El argentino Oscar Desiderio, del Catania, jugó hoy su primer partido en Italia y contribuyó con su buen juego a la victoria del equipo.

Fiorentina, que hoy puso a jugar al sueco Kurt Hamrin, a quien hizo descansar el domingo pasado, venció a Bologna por tres a uno.

Juventus, campeón del año pasado, que ahora cuenta con un nuevo entrenador, Gunnar Green, solo logró empatar —a dos— con el Napoli.

BIEN DEBUTO el argentino Desiderio en el fútbol italiano. Vistió la casaca de "Catania".

Los jugadores del Napoli, con la ayuda del ex entrenador del Juventus, Cesarini, lograron empatar dos veces, primero a uno y finalmente, a dos.

Los resultados de los demás partidos fueron los que se esperaban:

Lanerossi venció a Atalanta por uno a cero. Lazio, cuyo entrenador es ahora el inglés Jesse Carver, venció a Torino por uno a cero, y Sampdoria venció a Bari también por uno a cero.

Spal y Udinese empataron a uno.

Después de los partidos de hoy, el argentino Alfredo Manfredini continúa a la cabeza de los goleadores, con 16 goles. Le siguen el brasileño Altafini y el italiano Brighenti, que tienen 12 goles cada uno.

JUVENIL DE FUTBOL:

RECOLETA ELIMINO A SANTIAGO GRACIAS A SU ARQUERO NAZIR

En el Estadio de Recoleta se disputó ayer el encuentro de las selecciones juveniles de Recoleta y Santiago, correspondiente a la tercera rueda de eliminatorias del Campeonato Nacional que se está desarrollando en el país, bajo el control de la Federación de Fútbol de Chile.

El resultado del encuentro favoreció al cuadro de Recoleta, que tuvo en el arquero Nazir a su mejor valor. En efecto, los empates a 1 y 2 goles registrados en los tiempos reglamentario y complementario, obligó a definir el partido con tres tiros penales. Lucero, de Santiago, se encargó de ejecutarlos, pero siempre halló muy bien ubicado a Nazir, que atajó los tres lanzamientos. No sucedió lo mismo con el meta santiaguino, que fue vencido por Lepe en el primer tiro.

Arbitró Héctor Poblete, y los equipos formaron así:

RECOLETA (azules, franja amarilla): Miguel Nazir; Patricio Vilches, José Durán y Hernán Valdés; Juan Pozo y Rafael López; David Barrios (José Bianchi), Mario Lepe, Heriberto Rojas, Luis Guardia (Héctor Collarte) y Fernando Silva.

SANTIAGO (blancos): Sergio Carrillo; Roberto Fuentes, Ramón Márquez y Oscar Bahamondes; Esteban Salas y Eugenio Carmona; Raúl Torres, Fernando Lucero, Daniel Torres (Pedro Plaza), Manuel Lara y Eugenio Zúñiga (Armando Eremann).

GOLES.— Primer tiempo: Barrios, a los 17; segundo tiempo: Lara, a los 21; complementario, Lucero y Lepe.

ARICA 2 - ANTOFAGASTA 1

En tiempo complementario la selección de Arica se impuso a Antofagasta, por dos goles a 1. A raíz del tanto del triunfo, se retiró el equipo visitante, cuando faltaban cuatro minutos para el término del segundo período complementario. En tal razón, el árbitro dio por finalizado el partido.

Postulan: Santiago, Viña y Rancagua

Esta noche, a las 21 horas, se reúne la Federación Chilena de Natación, para tratar sobre la organización del Campeonato Nacional de este deporte, el que seguramente, como en años anteriores, se realizará en el mes de febrero.

Las asociaciones de Viña del Mar, Rancagua y Santiago postulan a ser sedes de este torneo.

La asociación viñamarina tendrá pocas posibilidades de obtener la sede, ya que conjuntamente con solicitarla, hizo un requerimiento económico a la Federación, la que no está en condiciones de satisfacerlo.

Con más chance para su obtención se halla la asociación rancagüina, ante la oferta hecha por la Braden Copper, de facilitar su villa olímpica de Machalí. Por último, la Asociación Santiago, ante las gestiones de avenimiento que se hacen con su similar universitaria, es posible que deseé organizar el torneo, en conjunto con ésta.

Audax ganó en Punta Arenas

Iniciando su jira por las provincias australes y del sur del país, el equipo de primera división de Audax Italiano se presentó el sábado en la ciudad de Punta Arenas. Enfrentó al equipo local, Magallanes, venciendo por cuatro goles contra dos.

Los verdes de calle Lira jugarán aún otros partidos en la ciudad del Estrecho de Magallanes para trasladarse luego a Puerto Montt en una jira que finalizará en Concepción.

VILLA OLIMPICA: Grupo de casas de moderna edificación que servirán de alojamiento a todas las delegaciones que participarán en el 25.o Campeonato Nacional de Básquetbol masculino.

SE INICIA EL 21:

Melipilla inauguró escenario del 25.o Nacional de Básquetbol

La cancha está ubicada dentro de la Medialuna Municipal.— Villa Olímpica albergará a las delegaciones.— Locomoción extraordinaria consiguieron los organizadores

En la reunión de esta noche, la Comisión Campeonato de la Federación de Básquetbol de Chile, confeccionará el programa definitivo de los partidos a disputarse en las ruedas de clasificación del Campeonato Nacional, que se iniciará este sábado en la vecina localidad de Melipilla. La Comisión fijará, en la misma reunión, el horario en que se jugarán los diversos encuentros.

TODO LISTO EN MELIPILLA

Con el encuentro que disputaron los conjuntos de Cerro Porteño y la selección local, la Asociación de Melipilla inauguró oficialmente el escenario donde se efectuará el 25.o Campeonato Nacional de Básquetbol. Se trata de la Media Luna Municipal, que fue acondicionada adecuadamente y dentro de ella se instaló una cancha de madera que según los entendidos, es de óptima calidad. Las aposentadurías del recinto pueden cobijar a 10 mil personas cómodamente sentadas.

VILLA OLIMPICA

Para albergar a los componentes de las once selecciones finalistas, la Asociación cuenta con una población de casas recién terminadas por la COR VI, y que aún no han sido habitadas. En cada casa se hospedarán 7 personas y por este motivo se han dispuesto tres casas por delegación.

LOCOMOCION EXTRAORDINARIA

Durante todo el tiempo que dure el certamen, la empresa de microbuses Santiago — Melipilla ofrecerá un servicio permanente de locomoción, con lo cual, los aficionados que deseen presenciar los encuentros no tendrán problemas.

EN QUILLOTA:

ESCUELA DE CABALLERIA GANO CAMPEONATO DE POLO

Con el triunfo de la Escuela de Caballería, finalizó ayer, en Quillota, el Campeonato de Polo a la americana, que fue organizado por el plantel militar, y que contó con la participación de Romeral, Rauten y el cuarteto local.

Los resultados de los partidos correspondientes a la jornada final del certamen, son los siguientes:

Escuela de Caballería ganó en el primer cotejo de la mañana a Rautén, por la enotación de 8 goles a 4; la misma Escuela dobleg6 a Romeral, en disputada contienda por 5 goles a 4 y Romeral venció a Rautén por un magro 2 a 1.

La clasificación por puntos fue la siguiente: 1.o Escuela de Caballería y Romeral, 3 puntos; 2.o Rautén, 0 punto.

El trofeo se lo adjudicó, según la reglamentación, el equipo de la Escuela de Caballería, por haber ganado más chukkers que su empecinado adversario.

COMODO 6 A 2:

La U. de Chile goleó a la Selección de Machalí

Universidad de Chile enfrentó en la tarde de ayer, en Machalí, a la selección local, a la que venció por la cuenta de 6 tantos a dos. Este match de los universitarios fue una prueba para el equipo, que afrontará el próximo miércoles ante el cuadro paraguayo de Cerro Porteño. La nueva adquisición de la "U", Jaime Ramírez, integró el equipo, como asimismo los refuerzos con que contará para la temporada internacional, Eladio Rojas y Fouillioux.

Universidad de Chile formó con la siguiente alineación:

Pacheco; Navarro, García y Villanueva; Sepúlveda y Rodio Rojas; Ibarra, Ramírez, Campos, Fouillioux y Moreno. Los goles los marcaron Ramírez, Ibarra, Campos (2) y Fouillioux (2). La selección de Machalí formó con: Gajardo; Pino, Ruiz y Véliz; Vera; Arriagada; Soto, Morales y Cortés. Morales y D. Soto, los goles de Machalí fueron conquistados por Pino y Morales, este último de lanzamiento penal.

El partido fue arduo, y el cuadro universitario convenció plenamente. (Radio corresponsal).

ANDRES MORAGA SE IMPUSO EN EL "OMNIUM" DE SAN EUGENIO

2.o fue Gastón Jauffret, una de las figuras del torneo. Otros resultados en pista y carretera

Con entusiasmo y la participación de numerosos competidores, se realizó ayer el torneo oficial, que organizó el Club Cóndor, con un movido programa.

En las pruebas de carreteras, para novicios, doble Buin, ganó Luciano Inostroza (CIC), seguido de Hugo Avaria (Chacabuco) y Raúl Guzmán (Walter Muller), con 1 hora, 59'27". Después en la doble a Hospital, cuarta categoría, el primero fue Raúl Cornejo (CIC), 2.o Eduardo Escudero del mismo club, y 3.o Fernando Perez, anotándose 3 horas 5'.

Finalmente, en la doble a San Francisco de Mostazal, para todo competidor, se impuso Raúl Saint Jean (Bata) con 3 horas, 14', a Juan Pérez (CIC), en el embalaje final, y a José Santibáñez y Manuel Guzmán, Quinto, sexto y séptimo llegaron Pedro Briceño (G. Cross), Juan Arriagada (Livetti) y José Escobar (G. Cross). Estos dos últimos de tercera categoría.

PROGRAMA DE PISTA

Orlando Cerón (Bata) pasa la australiana para novicios sobre Daniel Báez (W. Muller) y Ramón de los Ríos (Cóndor). Y en los 1.000 metros contra reloj, tercera categoría Gastón Jauffret (Ferro) que marcó 1'16" 8/10. Segundo y 3.o fueron Manuel Molina (Ferrocarrilero) 1'22" y Jaime Montero (Cóndor) 1'23" 8/10.

La media hora, cuarta categoría fue ganada por Adán Poblete (Centenario) con 16 puntos, superando a Gustavo Ramírez (Palm.) con 13 y a Juan Benítez (W. Muller) con 16 puntos.

MORAGA EN EL "OMNIUM"

Fue ésta la prueba más interesante de la tarde, imponiéndose finalmente el consagrado Andrés Moraga (CIC) con 8 puntos, a Juan Valenzuela, Gastón Jauffret, Antonio Lepe y Augusto Silva.

En los 1.000 metros scratch de la prueba, ganó Moraga, Jauffret y Vallejos, mientras que en los 25 kilómetros con 9 llegadas llegó primero Valenzuela, 2.o Moraga, 3.o López y cuarto Silva.

PESO MEDIANO:

En sangrienta pelea, Pender retuvo el título ante Downes

BOSTON, 15. (UPI). El púgil norteamericano Paul Pender retuvo anoche su título de campeón mundial de peso mediano venciendo al inglés Terry Downes por nock out técnico en el séptimo round de una pelea pactada a 15.

Downes peleó como un tigre durante los seis rounds que duró la pelea.

Los dos boxeadores estaban cubiertos de sangre —toda ella derramada por Downes— al terminar la pelea.

El inglés sufrió una herida en la ceja en el tercer round, pero después, en el cuarto, Pender la abrió otra en la nariz y otra más en el ojo derecho.

El inglés, que luchó como un león, sufrió tres heridas cortantes, declarándosele nocaut técnico en el

7.o round

Esas heridas volvieron a abrirsele a Downes en los rounds siguientes y fueron la causa de que se suspendiera la pelea. Esta tuvo lugar en el Estadio "Boston Arena", cuyos 7.500 asientos estaban ocupados.

Pender llevaba ventaja a Downes cuando terminó la pelea en la tarjeta del árbitro y de los dos jueces.

Connelly había dado 59 puntos a Pender y 55 a Downes.

Pender iba adelante en la tarjeta de Salek por 59 a 54 y en la de Sundberg por 59 a 55.

A Pender le consideran campeón los Estados de Nueva York y Massachusetts, de los Estados Unidos, y los países europeos.

La National Boxing Association (NBA) considera campeón a Gene Fullmer, que peleará por el título contra Sugar Ray Robinson en Las Vegas el 23 de febrero.

Pender dijo después de su triunfo que retaría al vencedor de esa pelea para "decidir definitivamente quién es el campeón mundial".

"Pero desde luego —añadió—, quiero algún dinero por una pelea de ese tipo."

CURSOS DE VERANO
Instituto Técnico Femenino

Corte y Confección. Moda Infantil. Bordados a Máquina. Peluquería completa para señoras. Contabilidad Elemental. Teneduría de Libros. Cálculos Mercantiles. Correspondencia Comercial. Sistema Kardex.

Organización de Oficina. Preparación postulantes Bancos y Comercio.

Profesora autorizada

Internado para Señoritas
Señora Hausdorf
Se otorgan Diplomas
Av. España 54 — Santiago

SR. VERANEANTE:
"No pague hotel"
Vaya a veranear a su propia casa e instalada donde Ud quiera
Fábrica de Carpas BUSTOS
Rosas 2010 - Fono 83677 Santiago
40 años de prestigio.
LE OFRECE:
Carpas de campaña para 4, 6 y 10 personas — Colchonetas — Catres de campaña y sacos de dormir — Sobre plegables y mochilas de excursión — Sillones, sillas y pisos plegables, y todo lo que Ud necesita en iona par veranear.

CAJA NACIONAL DE EMPLEADOS PUBLICOS Y PERIODISTAS

Con el objeto de evitar confusiones, la CAJA NACIONAL DE EMPLEADOS PUBLICOS Y PERIODISTAS informa a los arredantarios de departamentos y locales, ubicados en sus edificios de renta, que deberán pagar en las oficinas de la institución los cánones y servicios especiales de arriendo de que fueron informados por las circulares del jefe del Departamento de Administración de Propiedades, de fechas 27, 28 y 29 de noviembre último.

Al mismo tiempo, cumple con el deber de desmentir en la forma más enfática y categórica las informaciones según las cuales los arrendatarios deberían pagar los precios de arrendamientos en el Departamento de Comercio e Industrias del Ministerio de Economía, ya que éste no ha impartido instrucción alguna en ese sentido.

Con el fin de poner término definitivo a toda clase de reclamaciones, la institución ha puesto en poder del Departamento de Comercio e Industria del Ministerio de Economía toda clase de antecedentes sobre el alza operada recientemente en los servicios especiales de los edificios de renta de la institución, por lo que los arrendatarios deben esperar tranquilos su veredicto, sin innovar en ninguna forma, lo que les evitará complicaciones y molestias.

VICEPRESIDENTE EJECUTIVO

MADERAS
ESTOS PRECIOS SON PUESTOS OBRA
BUENOS CREDITOS. CONSULTE EL SUYO

ROBLE 2x2x3.60, 1a. clase, escogido	$ 460
ROBLE 2x3x3.60, 1a. clase escogido	690
PINO cielo liso y arrodonado, 1a. escogido, 1.2x4	170
PINO tinglado 3/4, 1a. escogido	270
PINO chocolate arrd., 1a., escogido	270
LAUREL piso 1x4 mach. 1a., escogido	520
PINO 1x4 machihembrado, 1a. escogido	360
OLIVILLO 1x4 machihembrado, 1a., escogido	600

VENTAS POR MAYOR Y MENOR EN TODA CLASE Y CALIDADES DE MADERAS EN BRUTO, ELABORADAS. ADEMAS, PINTURAS, CHOLGUAN, TERCIADO, CEMENTO PIZARREÑO, ETC.

SOC. MADERERA "LA UNION"
Despacho: BALMACEDA N.o 1711 — SANTIAGO
Barraca: RECOLETA 2248 — FONO 372962

Marcas Comerciales

Marcas comerciales solicitadas entre el día 29 de Diciembre de 1960 al 11 de Enero de 1961, inclusive.

Santiago, 16 de Enero de 1961.

Clase 4.—Metales, cerrajería ferretería. — "ACE—RAN", "METEOR", (Etiq.).

Clase 8.—Arboles, vegetales, sus productos en bruto.— "AGROSEM".

Clase 12.— Caucho, gutapercha, corcho.— "TEXON".

Clase 14.—Pieles y cueros sin curtir, etc. — "LAKODA".

Clase 19.— Aceites y grasas lubricantes y para pintura.— "MAESTRO", "JIROC", "ELECTRO—BAT", "OXFORD".

Clase 20.—Adhesivos pinturas, barnices, pastas.— "BARN-DUR", "MURAZEL", "ACE-RAN", "METEOR" (Etip.).

Clase 21.—Jabon común y preparaciones para lavar y limpiar. — "COLREX", "XIMA", "MIRAFLORES", "WOOLITE", "BOLIVAR", "BRUNIDOR", "SEÑORA".

Clase 22.—Vidrios para construcciones.— "TORO TERM".

Clase 23.—Cartón piedra, papeles y cartones, embetunados, etc.— "TORO TERM", "PLASTIGLASS", "FLEXIGLASS", "VIDROFLEX", "VIDROLUX", "TECHOLUX", "VIDROPLAST", "PLASTILUX".

Clase 24.—Papeles decorativos.— "METEOR" (Etiq.).

Clase 26.—Escobas, plumeros, brochas y pinceles — "BONAFIDE".

Clase 28.—Herramientas, cuchillería, armas blancas, cubiertos y lijas.— "METEOR" (Etiq.).

Clase 30.— Aparatos de servicio higiénico y aseo, planchas. — "METEOR" (Etiq.).

Clase 31.—Máquinas y aparatos para imprimir, escribir y copiar. — "BREHMER LEIPZIG", "ERCILLA".

Clase 32.—Aparatos de calefacción, alumbrado y ventilación. — "VALOR", "PHILCO", "METEOR" (Etiq.).

Clase 36.—Maquinarias y vehículos. — "MAFE", "ELLEN", "SCOUT", "RENAX" (Etiq.), "TEXON", "CONY".

Clase 37.—Telégrafos, teléfonos, radio y señales.— "SABA" (Etiq.), "SABA" (Etiq.).

Clase 39.—Receptáculos metálicos, fierro enlozado.— "METEOR" (Etiq.).

Clase 40.—Recipientes de madera, cartón, papel, etc.— METEOR" (Etiq.).

Clase 42.—Muebles metálicos y de madera.— "KLAPP".

Clase 43.—Hilos, hilados, cordeles.— "LANAMEZ", "LADY", "MAMUT".

Clase 45.—Telas y tejidos. — "LANAMEZ", "SCOTCHGARD", "VICTOR", "BAMBI".

Clase 46.—Ropa de cama, colchones, cortinas.— "CONDOR".

Clase 47.—Ropa de vestir.— "LANAMEZ", "FRESCOLIN", "CONDOR", "VICTOR", "VICTOR", "GEORGE SAND", "BAMBI", "GOOD LUCK", "HILTON", "VINILEN", "RAICO", "ERGEE", "KARMY", "BOBBIE BROOKS", "BETTY BROOKS" "GOLDEN STAR" (Etiq.).

Clase 50.—Calzado.— "MILANO", "RILSAN", "ARLY", "PAVILIA" (Etiq.). "FLAMEX" (Etiq.).

Clase 56.—Instrumentos de tocador.— "DORKO", "ROCOCO", "WUQ", "MODOSO", "TURCO", "BRAHMA", "TRY ME SIR".

Clase 57.—Productos de perfumería y para el tocador.—"MIRAFLORES", "NOC 10", "N.o 7", "D.B.".

Clase 60.—Leche y productos de lechería. — "VAL-VAL".

Clase 61.—Aliños y condimentos.— "MIRAFLORES", "LINCOYAN".

Clase 62.—Productos vegetales comestibles, frescos y secos.— "MIRAFLORES", "TITAN".

Clase 65.—Te, cafe, yerba mate y productos similares.— "PERLA", "AKRAMASSAM", "EL PLATEADO", "TITAN".

Clase 66.—Confitería, pastelería, confitería, postres, jarabes.— "LINCOYAN".

Clase 68.—Bebidas anelcohólicas, helados. — "BEBI-COLA", "TIP-TOP" (Etiq.).

Clase 69.—Vinos y bebidas alcohólicas. — "OCHAGAVIA".

Clase 71.—Cigarros, cigarrillos y tabacos. — "PHILIP MORRIS", "REYNO".

Clase 72.—Aparatos y artículos deportivos, juegos y juguetes.— "CITY-POLL", "METEOR" (Etiq.).

Clase 74.—Telas y ropa impermeables, zapatillas de goma.— "VICTOR".

Clase 75.—Medicinas y productos químicos y farmacéuticos. — "RETENEMA", "TAMYLAN", "LUCIDRAL", "LUCIDRIL", "PROTECTOL", "SCOTCHGARD", "GRAMEVIN", "ESPASMOLITICO RAURICH", "RAURICH", "DRENOBIL", "RAURITAL", "NOSPRASIT", "CYTOCOL", "AMIBEN", "LENITU", "VITAQUID".

Clase 76.—Abonos artificiales y químicos. — "THOMAS".

Clase 77.—Instrumentos y útiles médico, etcétera.— "AHSECO", "MIDSEPT", "LOAD RAY", "ALMOSTLE".

Clase 78.—Relojes y cronómetros.— "MIKO", "TOKYO".

Clase 80.—Instrumentos acústicos y musicales — "LOS IDIOMAS VIVIENTES", "THE LIVING LANGUAGES".

Clase 81.—Artículos de escritorio, papel impresos no periódicos.— "TIEMPS", "ESCUELAS DE SAN MIGUEL", "LANAMEZ", "LOS IDIOMAS VIVIENTES", "THE LIVING LANGUAGES", "ETIQUETA", "EL PLATEADO", "EL PLATEADO DA PLATA", "AGROSEM", "CADETE", "COSMOS", "FILMS FOTO-ROMANCE", "FILMS INTERNACIONALES", "FILMS FRANCESES", "BOUTIQUE", "G—MEN", "FOTO—CROMO", "CONFESIONES", "MEDICO POPULAR", "CARIÑO", "FOTOMISTERIO".

Clase 82.—Publicaciones periódicas. — "NOTICIAS GRAFICAS", "THE IDIOMAS VIVIENTES", "THE LIVING LANGUAGES", "MISCELLANIAS SENTIMENTALES", "MEDICO DADERO AMOR", "CONFESIONES", "BI-BI-BI", "BOLSILLO", "FILMS FOTO-ROMANCE", "FILMS INTERNACIONALES", "FILMS FRANCESES", "BOUTIQUE", "G—MEN", "FOTO—CROMO", "CONFESIONES", "MEDICO POPULAR", "CARIÑO", "FOTOMISTERIO", "OESTE", "AVALOS", "LA SELVA".

Nombres de establecimientos industriales y comerciales

"PRINTEMPS", salón de belleza y peluquería, en la provincia de Santiago; "ESCUELAS DE SAN MIGUEL", editorial; "CARRERA", salón de belleza y similares en la provincia de Santiago; "GENERAL GASKETS", fabricación industrial de fabricación de establecimiento industrial de fabricación de paquetaduras en general; "ATENAS", establecimiento industrial de fabricación de productos textiles; "LA PERLA", ferretería, en la provincia de Santiago; "AMERICANA", establecimiento comercial para distribuir, vender y exportar artículos de material plástico, en la provincia de Santiago. "Fábrica de artículos de material plástico; "EL PALACIO DEL LIBRO", establecimiento comercial para venta de libros, revistas, impresos y similares, en las provincias de Santiago, Valparaíso, Concepción y Cautín; "GERMANIA", relojería, en la provincia de Santiago; "HELIOPLAN", establecimiento industrial de planos, en la provincia de Santiago; "EL VALLE", un conjunto folklórico; "MIRAFLORES", establecimiento industrial de fabricación de artículos de aseo, clases 21, 57, 61 y 69; "RILSAN", establecimientos comerciales de venta de calzado, en las provincias de Santiago y Valparaíso; "LOS DELTAS", conjunto protegido para la fabricación de plásticos; "SAN AGUSTIN DE PUNUAL", predio rústico en la provincia de Ñuble; "GROSEM", establecimiento comercial de distribución de semillas, en la provincia de Santiago. Semillería, en la provincia de Santiago; "ALICIA", establecimiento comercial, en la provincia de Santiago; "LA GOMAGNA", establecimiento industrial para la fabricación de artículos de las clases 1 al 84; "LA GOMAGNA", establecimiento industrial para la fabricación de artículos de las clases 1 al 84; "LA GOLONDRINA", bar, restaurante y fuente de soda, en la provincia de Santiago; "7 HOUR SERVICE", tintorería y lavandería, en la provincia de Santiago; "AMERICAN ASSOCIATES", agencia de publicidad, en la provincia de Santiago; "AMERICAN ADVERTISING", agencia de publicidad, en la provincia de Santiago; "AMERICAN ASSOCIATES", agencia de publicidad, en la provincia de Santiago; "AMERICAN ASSOCIATES", agencia de publicidad, en la provincia de Santiago; "JET", agencia de publicidad, en la provincia de Santiago; "ANACO", establecimiento de limpieza en seco, en la provincia de Santiago; "CELITE", establecimiento de belleza, peluquería y perfumería, en la provincia de Santiago; "CITROVEL", establecimiento de estación de servicio, en la provincia de Santiago; "ENTESA", establecimiento comercial para envasar té, en la provincia de Santiago; "PISA-TIN", establecimiento comercial para vender té, en las provincias de Santiago, Valparaíso y Concepción; "PISA-TIN", establecimiento industrial de artículos de la clase 47; "OFTECO", oficina técnica de contabilidad, en la provincia de Santiago.

Se da este aviso para las oposiciones a que haya lugar, las cuales deberán presentarse en la Oficina de Marcas, Teatinos 50, en el plazo de 30 días, a contar desde la última publicación.

Las etiquetas que acompañan a estas solicitudes se exhiben en las vitrinas de esta Oficina.

Jefe del Departamento de Industrias

BOCA VENCIO 2-0 A VASCO

Otros resultados en fútbol sudamericano

BUENOS AIRES, 15. (UPI). — Flamengo venció anoche a River Plate por uno a cero y Boca Juniors a Vasco Da Gama por dos a cero en dos partidos del campeonato octagonal de fútbol.

El primer tiempo del partido Flamengo y River Plate terminó también uno a cero.

El primer tiempo del partido de Boca y Vasco terminó sin goles.

Flamengo justificó su triunfo mediante una acción atildada y ligeramente superior a la de los locales en el primer tiempo. En el segundo tiempo River presionó con fuerza pero su ataque no produjo ningún resultado.

Grillo marcó el primer tanto del partido Vasco-Boca a los cinco minutos del segundo tiempo tras eludir a varios jugadores de la defensa carioca. Ratín consolidó el triunfo con otro gol.

LIMA, 15. (UPI).— Botafogo de Brasil exhibió anoche su poderío ante 50.000 espectadores, venciendo a Universitario de Lima, campeón del Perú, por dos goles a cero.

Los dos goles se marcaron en el primer tiempo, durante el cual jugaron admirablemente los brasileños.

Alineaciones:

BOTAFOGO: Manga; Zaca, Zamaria y Santos; Pampolini y Rildo; Garrincha, Did, Amaro, Quarentinha y Zagalo.

UNIVERSITARIO: Zegarra; Soria, Fernández y Cruzado; Arguedas y Calderon; J. Ruiz, Uribe, D. Ruiz, Marquez y Villalba.

MONTEVIDEO, 15. (UPI).— Cerro derrotó anoche a Corinthians por tres tantos a dos, en partido del torneo octagonal.

El primer tiempo había terminado con el marcador 1 a 0, en favor de Corinthians.

A los trece minutos del segundo tiempo ocurrió empate por Suárez. A los 18, Debritos aumentó para Cerro, empatando Zague, que había reemplazado a Paulinho, a los 22 minutos. A los 30, Alves logró el gol del triunfo.

QUITO, 15. (UPI).— Una campaña de publicidad millonaria se está haciendo en esta capital para el debut del domingo 22 de este mes, del campeón de fútbol del Uruguay, Peñarol, que jugará un único partido frente a la seleccion de Pichincha, en el Estadio Olímpico Municipal, con capacidad para 50.000 personas.

Se anuncia al cuadro uruguayo como subcampeon mundial, destacandose principalmente los nombres de las estrellas del balompié de ese país oriental que militan en el equipo campeón.

FUTBOL Extranjero

LISBOA, 15.— (UPI).— Resultados de los partidos de fútbol de la primera división de la liga portuguesa:

Académica 0, Benfica 2, Barreirense 1, Guimaraes 2, Belenenses 8, Salgueiros 1, Covilha 1, Leixoes 5, Porto 5, Atlético 0, Braga 0, Lusitano 1, Sporting 1, C. U. F. 0.

AMSTERDAM, 15.— (UPI). —Resultados de los partidos de la liga holandesa:

Nac 0, Sparta 0; Gvava 0, Ado 2; Dwsa 4, Alkmaar 2; Dos 1, Enschede 2; Noad 0, Fortuna 3, MVV 2, Willem II 0; Rapid 3, Elinkwijk 1; VVV 2, Ajax 0; Feyenoord 1, PSV 3.

BRUSELAS, 15.— (UPI).— Resultados de los partidos de la primera división de la liga de fútbol belga:

F. C. Liege 0, Anderlecht 0; St. Trond 1, Unión St. Gilloise 0; Waterschei 4, Verviera 0; Daring 1, Antwerp 1; Alost 3, Standard 3; Beerschot 2, La Gantoise 0; F. C. Bruges 3, Elsden 1; Ol Charleroi y Lierse, suspendido.

PARIS, 15.— (UPI).— Resultados de los XXXII (treinta-dosavos) de final del Campeonato de la Copa de Fútbol francesa. (Hoy no se jugaron partidos del campeonato de liga):

Valenciennes 3, Le Havre 3, en Paris; Lyon 2, Grenoble 1, en Saint Etienne; Limoges 0, Toulouse 0, en Pitiers; Roubaix 2, Rouen 0, en Dunkirk; Nice 2, Cannes 1, en Marseilles; Saint-Etienne 1, Nantes 0, en Angers; Nancy 2, Besancon 1, en Strasbourg; Cherbourg 2, Boulogne 1, en Caen; Beziers 1, C. A. Paris 0, en Carcassonne; Metz 0, Forbach 0, en Longwy; Toulon 2, Aix 1, en Chambery.

FRANCFORT, 15.— (UPI). —Resultados de los partidos de la primera división de fútbol de Alemania occidental:

NORTE: Hamburger SV 3, VFB Luebeck 1; Altona 93, 2, Concordia Hamburg 1; Ver Neumuenster 2, Holstein Kiel 0; Eintracht Braunschweig 2, Werder Bremen 0; Bremerhaven 93, 3, Heider SV 2; VFL Osnabrueck 1, CFV Hildesheim 1; VFB Oldenburg 2, FC St. Pauli Hamburg 2.

OESTE: FC Schalke 04, 1, SV Sodingen 0; Hamborn 07, 1, FC Koeln 0; TSV Marl Ruels 3, Borussia Moenchengladbach 1; Preussen Muenster 2, Meidericher SV 1; Westfalia Herne 5, Rotweiss Essen 1; Viktoria Koeln 1, Rotweiss Oberhausen 0; VFL Bochum 3, Borussia Dortmund 5; Duisburger SV 2, Alemania Aachen 0.

SUR: SPVGG Fuerth 3, SV Waldhof Mannheim 0; VFR Mannheim 2, Kickers Offenbach 1; FC Schweinfurt 08, 1, TSG Ulm 1846, 1; Bayern Muenchen 2, FCV Frankfurt 0; SSV Reutlingen 2, VFB Stuttgart 1; Bayern Hof 0; FC Nuernberg 0; Eintracht Frankfurt 4, Karlsruher SC 2; Jahn Regensburg 2, 1860 Muenchen 4.

Llegó la formidable LIQUIDACION ANUAL Sastrería Los Gobelinos 1er piso

HOY se inicia

PALM-BEACH

Ambos Palm Beach, variedad de colores, en todas las tallas E° 25

AMBOS para caballeros, confeccionados en lino, gran variedad de colores, corte moderno, todas las tallas E° 35

VESTONES SPORT de hechura super liviana, en agradable tweed delgado todas las tallas E° 19

PANTALONES confeccionados en fino tusor lavable, ideal para la presente temporada, gran variedad de colores y tallas E° 8

Publicitas m.r.

Camisería Los Gobelinos 1er piso

CINTURONES EN CUERO, varios colores E° 1,15

Camisas Popelina blanca, cuello y corte de rigurosa moda numeración completa E° 2,98

CAMISAS SPORT modelo americano, manga corta, variedad de color, todas las tallas E° 3,90

Corbatas extenso surtido de colores y dibujos E° 0,65

PIJAMAS en finisima popelina de fantasia, corte moderno, todas las tallas E° 5,30

CALZONCILLOS modelo americano, hechos en popelina, broche a presión, todas las tallas E° 1,55

SOQUETES nylon stretch, infinidad de colores E° 0,78

ENCENDEDORES importados, elegantes modelos E° 1,90

Pañuelos en regia batista, blancos y de color E 0,19

Slips en fino algodón, todas las tallas E 0,44

Soquetes en algodón mercerizado, 12 colores E 0,48

POLERAS JANTZEN PARA CABALLEROS

extenso surtido en diseños modernos, con cuello E° 3,90

SHORT lisos, varios colores, numeracióe completa E° 2,99

SALIDAS de BAÑO, en fina tela de algodón afelpada, colores unidos, todas las tallas E° 4,50

TRAJES de BAÑO JANTZEN confeccionados en lastex y algodón escocés, varios colores y tallas completas E° 2,70

Así Los Gobelinos

Consagratoria victoria de Niquelado

Con 45 kilos dio el primer triunfo clásico a H. Gazmuri

NIQUELADO, nuevo pupilo del preparador Hernán Gazmuri dio a éste su primer triunfo clásico. El hijo de Roi d'Atout se impuso por un cuerpo y un cuarto a Gran Amigo, que aparece corriendo por los palos. Tercero llega Diablo Colorado, a medio cuerpo.

Consagratoria victoria logró ayer Niquelado al vencer en la prueba central disputada en el Hipódromo Chile. El hijo de Roi d'Atout que hacía su primera presentación en manos de su nuevo trainer, Hernán Gazmuri, derrotó de correr a correr a Gran Amigo, en el premio Clásico "Arturo Muñoz Gamboa" sobre la distancia de 1.500 metros.

El vencedor fue conducido acertadamente por el joven jockey José M. Aravena y dio a su entrenador su primera victoria clásica.

Para el recorrido de los 1.500 metros se registró el buen tiempo de 1,31 clavados.

LA CARRERA

Good Luck, Niquelado y Fazendeiro salieron entre los primeros. En los 1.200 metros, Good Luck tomó resueltamente la delantera, seguida por Niquelado, Fazendeiro, Ambiguo, Diablo Colorado y último Stravinsky. Cerca del poste de los 1.000 metros, Niquelado avanzó al primer lugar, segunda se mantuvo Good Luck, tercero Fazendeiro, cuarto Diablo Colorado, quinto Ambiguo. En tierra derecha, el hijo de Roi d'Atout mantenía con mucha entereza el puesto de líder, segunda Good Luck, tercero Diablo Colorado, cuarto Fazendeiro. En los metros finales, por los palos, atropelló Gran Amigo, pero sus esfuerzos resultaron estériles, ya que Niquelado se defendió bien y logró derrotarlo por 1 1/4 cuerpo; tercero se clasificó Diablo Colorado, a medio cuerpo; cuarto Good Luck, a tres cuerpos; quinto Ambiguo, a un cuerpo; sexto Stravinsky; séptimo Castel Gandolfo; 8.o Fazendeiro; 9.o y último, Saltarello.

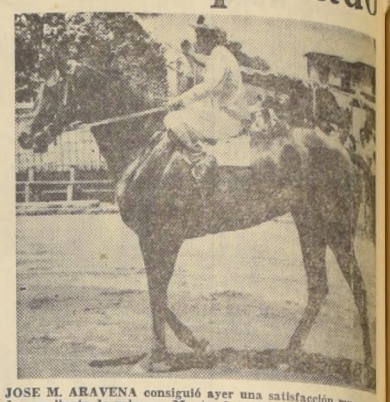

JOSE M. ARAVENA consiguió ayer una satisfacción muy grande: ser jinete de primera. Montando a Niquelado ganó el Clásico palmeño sobre 1.500 metros. En el grabado, regresa al pesaje en el hermoso hijo de Roi d'Atout.

Valdés, 1.o entre preparadores

Estadísticas de trainers y jinetes

Alejandro Valdés mantiene su ventaja en la estadística de preparadores, ya que lleva una victoria más que Emilio Cáceres.

Entre los jinetes, José Aravena tiene 6 triunfos contra seis de Héctor Pilar, que ha empezado ya a embalar y de Fernando Toro, al que le está yendo muy bien en Viña del Mar.

Estadísticas al día:

PREPARADORES

1.o Alejandro Valdés	5
2.o Emilio Cáceres	4
3.os Augusto Breque	3
Humberto Cisternas	3
Sergio Gajardo	3
Luis A. García	3
Juan Melero	3
8.os Raúl Allen	2
Pedro Bagú	22
Pedro Briones	2

JINETES

1.o José M. Aravena	8
2.os Héctor Pilar	6
Fernando Toro	6
4.os Gustavo Farfán	5
Aurelio Núñez	5
Enrique Saavedra	5
7.os Carlos Astorga	3
Nelson Bravo	3
Jorge Caro	3
Ricardo Madariaga	3

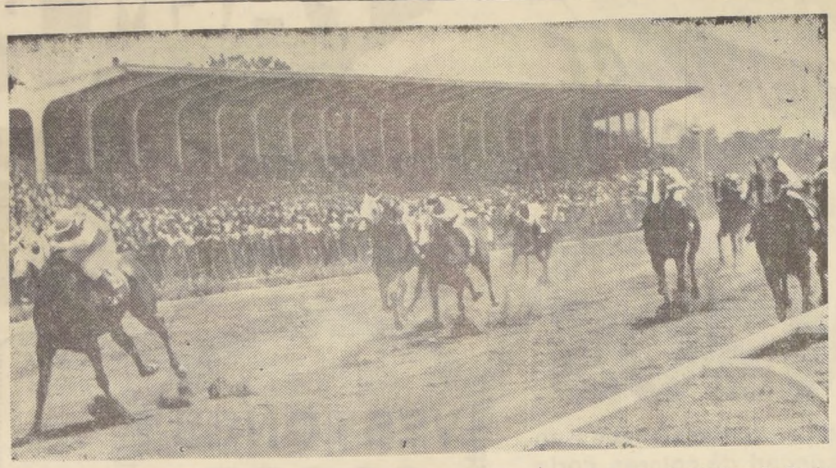

SINAI, pupilo de Antonio Vodanovic, vence con facilidad a Siete Lunas. Tercera llegó La Estancilla; 4.o El Moro; 5.o Puerto Nuevo; 6.o Novial, y 7.o Cortijo. El ganador fue conducido por Santiago Véliz y defendía el pronóstico de LA NACION.

30 días de suspensión para R. López y el jinete L. Camus

Por la actuación de la yegua Nereidita

Resumen de la labor desarrollada por la Jefatura de Comisarios del Hipódromo Chile:

MULTAS A JINETES: M. Alquinta, E° 8; M. Araneda G., J. Barrios, R. Madariaga y F. Gusmán, E° 5; J. Baeza, E° 8, y G. Farfán, E° 5.

SUSPENSIONES A JINETES: S. Escudero, G. Farfán y C. Paredes, 7 días; H. Ponce, 15 días y L. Camus, 30 días.

SUSPENSION A PREPARADOR: R. López, 30 días.

SUSPENSIONES A CABALLOS: Bob y Forajador, 10 días; Candorosa, Federación, Nacarada y Virgen del Sol, 12 días; Pista, 15 días; Anaflia y Saltarello, 21 días; Nereidita, 30 días, y Lusitana, un mes.

SUSPENSIONES DEL JUEZ DE PARTIDA: Sodimac, 4 reuniones, y Paquita, 8 reuniones. Indultó a Anita Luisa, Alómica y Mequetrefe.

PRIMERA CARRERA

Reclamó L. Camus (Nereidita) contra N. Vásquez (Kecha), y éste contra J. Toro (Nunca Más), por cargar a 150 metros de la meta, contratiempos que serán observados en la película.

Se llamó al preparador Roberto López y al jinete L. Camus para que explicaran la carrera y conducción de Nereidita. No habiendo sido consideradas satisfactorias las explicaciones dadas por ambos profesionales, se suspende, por 30 días a Roberto López, Luis Camus y a la yegua Nereidita.

El preparador Antonio Valenzuela se presentó a manifestar su disconformidad con la carrera de Lana Turner y exhibió juego hecho, no encontrando a qué atribuir su mala performance, por encontrarse en buenas condiciones de training.

SEGUNDA CARRERA

Reclamaron: F. Pizarro (Allegada) y E. Soto (Elite) contra J. Baeza (Dúctil), por cargarlos a pocos metros corridos y en los 600 metros, y por husaquear, además, al último jinete reclamante. Se multa a J. Baeza en E° 8, por las incorrecciones cometidas y husaquear desordenadamente. Se multa, además, de oficio, a G. Farfán, en E° 5, por ser el causante también de los contratiempos de los 600 metros.

H. Salas dio cuenta que Linda Estampa se espantó en la partida, lo que fue comprobado por el juez.

TERCERA CARRERA

J. Toro dio cuenta que Ligera, a los pocos metros corridos tuvo un cambio de mano que lo obligó a levantar. Este contratiempo será observado en la película.

REUNION DEL 8 DE ENERO

3a. CARRERA: No fueron comprobados los contratiempos de Nereidita. Conformes los contratiempos de Prélago y Madonna. 10a. CARRERA: Desmontada la reclamación de G. Farfán (Tranco Alegre), contra R. Valenzuela (Anita Luisa).

CUARTA CARRERA

Reclamaron: M. Campos (Cárgaras) contra R. Meneses (Casalí), por cargar a 100 metros corridos y en los 900 metros. Sin importancia. C. Giráldez (Bataan) contra S. Escudero (Marcianita), por molestarlo en la partida, contratiempo comprobado, desestimado.

Dieron cuenta: R. Valenzuela, que Calumnia corrió encajonada en la mayor parte de la carrera y que se enredaba con los demás competidores. Se observará estos contratiempos en la película; J. Baeza, que Turo contratiempos con Pista, animal que se suspende por 15 días y certificado veterinario para inscribirlo; C. Farfán, que Anatolia vino malseando en el curso de la carrera, por lo que se suspende por 21 días, por ser reincidente.

Se presentó el preparador C. Sepúlveda, que estaba citado por las últimas carreras de Demón. Oídas sus explicaciones, fueron aceptadas.

REUNION DEL MIERCOLES 11 DE ENERO

1a. CARRERA: Se multa a J. Barrios (Teche) en E° 5. 8a. CARRERA: Se multa a R. Madariaga (Marcos Pizarro) en E° 5. 9a. CARRERA: Se suspende a H. Ponce por 15 días (reuniones del 22 y 29 de enero). 12a. CARRERA: Se multa a G. Farfán en E° 5, por las incorrecciones cometidas con Repintado, en tierra derecha.

QUINTA CARRERA

Reclamó M. Guerrero (Cecilia Ida) contra H. Salas (Sanyama), por cargarlo en la curva de los 600 metros. Casual.

Se presentó el preparador Julio Castro a manifestar su disconformidad con la carrera de Vendaval que la corrió, no encontrando a qué atribuir su mala performance. Se observará la carrera de Vendaval en la película.

SEPTIMA CARRERA

Reclamaron: J. M. Aravena (Anajou) contra S. Escudero (Pelícano), por cruzarlo en los 900 metros. Se suspende a S. Escudero por 8 días; E. Saavedra (Kalamón) contra G. Farfán (Guin Lac) por cargarlo en tierra derecha. Se suspende a G. Farfán por 7 días, hasta ver la película.

L. G. Farmer dio cuenta que Dominado se fue de punta en la partida, lo cual fue comprobado, y además, que en el curso de la carrera recibió un terronazo en un ojo, lo que también fue comprobado, y como consecuencia de su accidente se autorizó el cambio de sus monturas; L. Marchant dio cuenta que Afroso se negó a partir oportunamente, lo que fue comprobado por el juez de partida.

OCTAVA CARRERA

Reclamaron: G. Farfán (Stravinsky) contra C. Pezoa (Ballarillo), por cargarlo en los 800 metros. Sin comprobación, desestimado; R. Valenzuela (Diablo Colorado) contra Héctor Pilar (Good Luck), por molestarlo a 150 metros de la meta. Casual.

C. Pezoa dio cuenta que Ballarillo no podía seguir al tren de carrera, por lo que se suspende a Saltarello por 21 días y certificado veterinario para inscribirlo, y a Micelli, que no quedó conforme en la conducción de Stravinsky, ya que había instruido al jinete G. Farfán que lo corriera abierto a tierra derecha, por lo que se multa a G. Farfán en E° 10, por no cumplir las instrucciones dadas.

NOVENA CARRERA

Reclamó H. Basay (Turbio) contra C. Giráldez (Kon Kon), por cargarlo en los 1.000 metros. Sin consecuencias.

J. Martínez dio cuenta que Rubito no se empleó en el curso de la carrera, por lo que se notificó al preparador R. Maggi que a adiestre para correr.

DECIMA CARRERA

Reclamaron: L. Toledo (Timbalito) y N. Vásquez (Meta Lana) contra B. Véliz (Sinai), por cargar en la partida y 600 metros, respectivamente. Comprobado casual primero y con consecuencias de importancia para Timbalito, y desestimada la otra reclamación.

J. Toro dio cuenta que Pata Flaca partió ligeramente contrariada, lo que fue comprobado por el juez, y C. Pezoa, que La Estancilla se espantó del alarido de tarde.

En vista de la mala carrera de hoy de Lusitana, se suspende a la misma por un mes.

DECIMOPRIMERA CARRERA

Reclamaron: G. Farfán (Anisible) contra J. M. Aravena (Chirencia), por abrirlo al tener tierra derecha. Desestimado. M. Montoya (Cucalón) contra M. Araneda (Tío Gallo), por molestarlo en la partida; casual, sin tiempos para Cucalón.

M. Araneda (Tío Gallo) dio cuenta que no pudo cumplir las instrucciones de correr entre los tres tercios, por saber tenido contratiempos en la partida, los que fueron comprobados por el juez de partida. C. Ojeda dio cuenta de su accidente de punta en la recta, lo que fue comprobado por el juez de partida.

Se observará en la película la conducción de Rubicunda y se suspende al jinete C. Pezoa por 7 días como primera medida.

DECIMOSEGUNDA CARRERA

Reclamaron: S. Meneses (Cristal) contra L. Toledo (Las Cuentas), por cargarlo en los 900 metros. Desestimado. L. F. Ponce (Las Condes), contra J. Barrios (Rael Berka), por cargarlo en los 500 metros. Casual, y se multa a R. Madariaga (Marcos Pizarro) por cargarlo en los 600 metros. Casual, y se multa a J. Barrios (Teche) en E° 5. 8a. CARRERA: Se suspende a H. Ponce por 15 días (reuniones del 22 y 29 de enero). 12a. CARRERA: Se multa a G. Farfán en E° 5, por las incorrecciones cometidas con Repintado, en tierra derecha.

QUINTA CARRERA

Reclamó M. Guerrero (Cecilia Ida) contra H. Salas (Sanyama), por cargarlo en la curva de los 600 metros. Casual.

Se presentó el preparador Julio Castro a manifestar su disconformidad con la carrera de Vendaval que la corrió, no encontrando a qué atribuir su mala performance. Se observará la carrera de Vendaval en la película.

SEPTIMA CARRERA

Reclamaron: J. M. Aravena (Anajou) contra S. Escudero (Pelícano), por cruzarlo en los 900 metros. Se suspende a S. Escudero por 8 días; E. Saavedra (Kalamón) contra G. Farfán (Guin Lac) por cargarlo en tierra derecha. Se suspende a G. Farfán por 7 días, hasta ver la película.

L. G. Farmer dio cuenta que Dominado se fue de punta en la partida, lo cual fue comprobado, y además, que en el curso de la carrera recibió un terronazo en un ojo, lo que también fue comprobado, y como consecuencia de su accidente se autorizó el cambio de sus monturas; L. Marchant dio cuenta que Afroso se negó a partir oportunamente, lo que fue comprobado por el juez de partida.

OCTAVA CARRERA

Reclamaron: G. Farfán (Stravinsky) contra C. Pezoa (Ballarillo), por cargarlo en los 800 metros. Sin comprobación, desestimado; R. Valenzuela (Diablo Colorado) contra Héctor Pilar (Good Luck), por molestarlo a 150 metros de la meta. Casual.

C. Pezoa dio cuenta que Ballarillo no podía seguir al tren de carrera, por lo que se suspende a Saltarello por 21 días y certificado veterinario para inscribirlo, y a Micelli, que no quedó conforme en la conducción de Stravinsky, ya que había instruido al jinete G. Farfán que lo corriera abierto a tierra derecha, por lo que se multa a G. Farfán en E° 10, por no cumplir las instrucciones dadas.

NOVENA CARRERA

Reclamó H. Basay (Turbio) contra C. Giráldez (Kon Kon), por cargarlo en los 1.000 metros. Sin consecuencias.

J. Martínez dio cuenta que Rubito no se empleó en el curso de la carrera, por lo que se notificó al preparador R. Maggi que a adiestre para correr.

DECIMA CARRERA

Reclamaron: L. Toledo (Timbalito) y N. Vásquez (Meta Lana) contra B. Véliz (Sinai), por cargar en la partida y 600 metros, respectivamente. Comprobado casual primero y con consecuencias de importancia para Timbalito, y desestimada la otra reclamación.

J. Toro dio cuenta que Pata Flaca partió ligeramente contrariada, lo que fue comprobado por el juez, y C. Pezoa, que La Estancilla se espantó del alarido de tarde.

En vista de la mala carrera de hoy de Lusitana, se suspende a la misma por un mes.

DECIMOPRIMERA CARRERA

Reclamaron: G. Farfán (Anisible) contra J. M. Aravena (Chirencia), por abrirlo al tener tierra derecha. Desestimado. M. Montoya (Cucalón) contra M. Araneda (Tío Gallo), por molestarlo en la partida; casual, sin tiempos para Cucalón.

M. Araneda (Tío Gallo) dio cuenta que no pudo cumplir las instrucciones de correr entre los tres tercios, por saber tenido contratiempos en la partida, los que fueron comprobados por el juez de partida. C. Ojeda dio cuenta de su accidente de punta en la recta, lo que fue comprobado por el juez de partida.

Se observará en la película la conducción de Rubicunda y se suspende al jinete C. Pezoa por 7 días como primera medida.

DECIMOSEGUNDA CARRERA

Reclamaron: S. Meneses (Cristal) contra L. Toledo (Las Cuentas), por cargarlo en los 900 metros. Desestimado. L. F. Ponce (Las Condes), contra J. Barrios (Rael Berka), por cargarlo en los 500 metros. Casual, y se multa a R. Madariaga (Marcos Pizarro) por cargarlo en los 600 metros. Casual, y se multa a J. Barrios (Teche) en E° 5. 8a. CARRERA: Se suspende a H. Ponce por 15 días (reuniones del 22 y 29 de enero). 12a. CARRERA: Se multa a G. Farfán en E° 5, por las incorrecciones cometidas con Repintado, en tierra derecha.

QUINTA CARRERA

Reclamó M. Guerrero (Cecilia Ida) contra H. Salas (Sanyama), por cargarlo en la curva de los 600 metros. Casual.

Se presentó el preparador Julio Castro a manifestar su disconformidad con la carrera de Vendaval que la corrió, no encontrando a qué atribuir su mala performance. Se observará la carrera de Vendaval en la película.

SEPTIMA CARRERA

Reclamaron: J. M. Aravena (An-

HIPODROMO CHILE — Resultados GENERALES

PRIMERA CARRERA.— 1.200 metros.— 6a. serie.

		G.	Pagaba
1.o	LOCOMOTORA (5), 52 kilos, por Florete y Etiophie, del señor José R. Quinteros; Jinete: Francisco Guzmán	16814	0,82
2.o	Nunca Más (14), 49; J. Toro	14550	0,95
3.o	Yoina (16), 48; J. Martínez	11086	1,24
4.o	Menelik (2), 54; O. Hermosilla	1588	5,66
5.o	Reminiscence (13), 49; J. M. Aravena	3554	0,39
6.o	Agrisur (17), 48; J. Amastelly	31281	0,44
7.o	Nikê (7), 51; S. Escudero	9432	1,46
8.o	Kecha (11), 49; N. Vásquez	4304	3,20
9.o	Nereidita (12), 49; L. Camus	2545	5,41
10.o	Espargelina (9), 50; L. A. García	8867	0,95
11.o	Totoral (6), 52; D. Cerda	2707	5,08
12.o	Mapuche (15), 49; M. Campos	1974	6,97
13.o	Marfare (10), 50; E. San Pedro	1173	11,73
14.o	Récord (8), 50; V. Barra	5562	0,95
15.o	Rouen (3), 54; S. Véliz	1288	10,68
16.o	Lana Turner (4), 54; L. E. Toledo	36593	0,38
17.o	Baleares (1), 54; J. Alarcón	595	23,12
		185928	

GANADA por un cuerpo; el tercero a dos cuerpos; el cuarto a nariz; el quinto a media cabeza; el sexto a un cabeza.

TIEMPO: 1.15 2/5.

PREPARADOR: R. Quinteros.

NO CORRIO: N.o 18, Tragaleguas.

DIVIDENDOS: E° 0,82 y 0,25; 0,28 y 0,40.

EN VIÑA: E° 1,17 y 0,34; 0,31 y 0,45.

DESARROLLO.— Nereidita fue la encargada de señalar rumbos, segunda se ubicó Kecha; tercera Locomotora; cuarta Reminiscence. Cerca de los 1.000 metros, Kecha desplazó al segundo lugar a Nereidita, tercera se colocó ahora Nunca Más; cuarta Reminiscence. Con Nereidita y Kecha alternándose en la delantera se fueron los rivales en busca de la recta final. Al entrar a tierra derecha, Agrisur era el puntero, secundaba venía Kecha; tercera, Nereidita; cuarta Nunca Más. Faltando 200, Locomotora surgió del medio del grupo y no tuvo inconvenientes para conseguir el triunfo.

SEGUNDA CARRERA.— 1.300 METROS.— CONDICIONAL.—

		G.	Pagaba
1.o	Cambarée (4), 52 kilos, por Cambronne II y Sal Fina, del Stud "Caripilún"; jinete: Juan Martínez	8893	
2.o	Copetona (6), 54; M. Guerrero	8766	1,00
3.o	La Lolito (11), 54; G. Farfán	9655	0,91
4.o	Vanagloria (17), 54; C. Ojeda	6830	1,28
5.o	Paquita (15), 54; L. G. Farmer	6388	1,37
6.o	Elité (9), 54; E. Soto	712	12,29
7.o	Dúctil (8), 50; J. Baeza	22171	0,39
8.o	Danesa (7), 53; J. M. Aravena	3061	12,86
9.o	Baladora (2), 54; G. Jorquera	3556	2,46
10.o	Saika (16), 50; S. Meneses	4058	2,16
11.o	Miss Bella (13), 52; M. Lazzús	3774	2,32
12.o	Linda Estampa (12), 54; H. Salas	2964	2,95
13.o	Miss Tagus (14), 53; V. Barra	9035	0,97
14.o	Cali Me (3), 54; O. Herrerilla	412	21,25
15.o	Hortaliza (10), 52; L. A. García	1775	4,93
16.o	Zumba (18), 54; Héctor Pilar	20834	0,42
17.o	Allegada (1), 53; F. Pizarro	5067	1,73
18.o	Chamorrista (3), 52; J. E. Rodríguez	334	26,21
		118285	

GANADA por un cuerpo; el tercero a un cuerpo; el cuarto a 3/4 de cuerpo; el quinto a 2 y medio cuerpos; el sexto a media cabeza.

TIEMPO: 1.22 1/5.

PREPARADOR: Roberto Maggi.

CORRIERON TODOS.

DIVIDENDOS: E° 0,98 y 0,31; 0,32 y 0,26.

EN VIÑA: E° 1,55 y 0,44; 0,52 y 0,24.

DESARROLLO.— Cambarée, Miss Bella, Paquita y Vanagloria vinieron en punta. En los 900, Cambarée tomó resueltamente el puesto de avanzada, segunda se ubicó Paquita, tercera Miss Bella, cuarta Vanagloria. En los 700 Paquita pasó a comandar el grupo, 2.a Miss Bella, tercera Cambarée, cuarta Dúctil. Con Paquita a la cabeza, entraron las competidoras a tierra derecha. Frente a las tribunas atacó Cambarée, y con toda comodidad dominó a sus adversarias, superando por un cuerpo a Copetona que atropelló tardiamente.

TERCERA CARRERA.— 1.200 METROS.— QUINTA SERIE.—

		G.	Pagaba
1.o	ARC DE TRIOMPHE (14), 49 kilos, por Holmbush y Alumkey, del Stud "Anita"; Jinete: José M. Aravena	47182	
2.o	Tacin (7), 47; S. Meneses	9118	1,42
3.o	Finalidad (11), 52; G. Jorquera	17546	0,74
4.o	Sodimac (15), 50; H. Salas	28128	0,46
5.o	Sigilo (13), 50; L. Camus	1247	3,70
6.o	Frutillana (6), 54; S. Véliz	4809	2,69
7.o	Deeliz (5), 53; C. Lorenzo	964	13,44
8.o	Don Vale (3), 55; E. Saavedra	17669	0,73
9.o	Vendaval (7), 53; C. Ojeda	17387	0,73
10.o	Maranguapé (9), 52; H. Olguín	4561	2,84
11.o	Ligera (10), 52; J. Toro	13564	0,95
12.o	Batún (2), 56; A. Urrutia	3106	4,17
13.o	Peladilla (12), 50; D. Cerda	1757	3,70
14.o	Jambalaya (1), 56; L. Castaldo	4567	2,84
15.o	Gran Pagano (16), 47; N. Vásquez	2949	4,39
		175054	

GANADA por 1 3/4 cuerpo; el tercero a cabeza; el cuarto a 3 y medio cuerpos; el quinto a dos cuerpos; el sexto a dos y medio cuerpos.

TIEMPO: 1.14.

PREPARADOR: Juan Bernal.

NO CORRIERON: Ñño 4 Napier y N.o 8 Federación.

DIVIDENDOS: E° 0,27 y 0,15; 0,27 y 0,25.

EN VIÑA: E° 0,35 y 0,18; 0,26 y 0,42.

DESARROLLO.— Ligera y Don Vale se disputaron el primer lugar. En los 1.000, Don Vale, se adueñó definitivamente de la vanguardia, 2.o quedó Arc de Triomphe, 3.a Finalidad, 4.o Maranguapé. En ese orden se fueron hasta llegar a la recta decisiva. Frente a las galerías, se vio avanzar con muchos bríos a Arc de Triomphe, quien dominó a sus rivales y se fue hasta la meta en fácil accionar.

CUARTA CARRERA.— 1.300 METROS.— CONDICIONAL.—

		G.	Pagaba
1.o	NIÑA GUAPA (16), 54 kilos, por Roi D'Atout y Nidada, del Stud "La Cumparsita"; jinete: Enrique Saavedra	27342	
2.o	Dora (8), 52; M. Lazzús	16010	0,46
3.o	Calumnia (5), 54; R. Valenzuela	3521	2,11
4.o	Batahola (4), 50; E. San Pedro	2598	2,86
5.o	Barina (2), 50; R. Neira	849	8,76
6.o	Marcianita (13), 52; S. Escudero	9548	0,78
7.o	Guay (14), 52; L. A. García	2317	3,21
8.o	Caramávida (6), 54; E. Soto	2028	3,67
9.o	Batán (3), 54; C. Giráldez	1783	4,17
10.o	Gárgara (12), 50; M. Campos	107	59,49
11.o	Gallardía (11), 52; H. G. Arancibia	443	16,78
12.o	Gizarda (13), 52; F. Guzmán	2627	2,83
13.o	Fionia (10), 50; Hugo Pilar	1211	6,14
14.o	Cassia (7), 50; S. Meneses	456	16,31
15.o	Tintorera (18), 54; M. Alquinta	4693	1,58
16.o	Entonada (9), 50; L. Castaldo	508	14,64
17.o	Pista (17), 50; J. Baeza	1642	4,53
18.o	Anatolia (1), 54; G. Farfán	22791	0,33
		100479	

GANADA por 3 1/2 cuerpos; el tercero a dos cuerpos; el cuarto a 1 1/2 cuerpo; el quinto a 3/4 de cuerpo; el sexto a un cuerpo.

TIEMPO: 1.22 3/5.

PREPARADOR: Artagnan Ramírez.

NO CORRIO: N.o 19 Virgen del Sol.

DIVIDENDOS: E° 0,27 y 0,14; 0,16 y 0,45.

EN VIÑA: E° 0,23 y 0,12; 0,16 y 0,19.

DESARROLLO.— Niña Guapa, Barina, Batahola y Fionia, fueron las primeras en lucir sus colores al frente. En los 1.000, Barina pasó a la punta, 2.a Niña Guapa, 3.a Fionia, 4.a Batahola. En tierra derecha, Barina seguía a la cabeza del grupo; 2.a Niña Guapa, 3.a Fionia, 4.a Batahola. Cerca de las tribunas, avanzó Niña Guapa y se fue en demanda de la meta, aventajando a Dora, que salió muy tarde, por 3 1/2 cuerpos.

QUINTA CARRERA.— 950 METROS.— CONDICIONAL.—

		G	Pagaba
1.o	GRAN PATRIA (4), 54 kilos, por Sun Flash y Kansas Girl, del Stud "Carioca"; jinete: Hernán Olguín	5672	
2.o	Ione (5), 54; H. Basay	4346	1,08
3.o	Cecilia Ida (2), 54; M. Guerrero	4169	1,13
4.o	Temucana (9), 53; J. Toro	4465	1,05
5.o	Salima (7), 53; J. M. Aravena	16381	0,28
6.o	Flat Lux (3), 53; N. Vásquez	5698	0,79
7.o	Cabiria (1), 54; E. Saavedra	11558	0,41
8.o	Rada Bella (6), 54; H. Galaz	5239	0,90
9.o	Sanyama (8), 54; H. Salas	5526	0,85
		63492	

GANADA por 2 1/2 cuerpos; el 3.o a un cuerpo; el cuarto a pescuezo; el quinto a dos cuerpos; el sexto a 1 1/2 cuerpo.

TIEMPO: 1.

PREPARADOR: Rosalinda Rabello.

CORRIERON TODOS.

DIVIDENDOS: E° 0,83 y 0,26; 0,30 y 0,32.

EN VIÑA: E° 1,25 y 0,29; 0,50 y 0,46.

DESARROLLO.— Cabiria, Ione y Salima "picaron" en punta. A los pocos metros corridos, Ione era la puntera, 2.a se ubicó Salima, 3.a Gran Patria, 4.a Temucana. En tierra derecha, Ione continuaba en primer lugar, 2.o se colocó Gran Patria, 3.a Salima, 4.a Temucana. A 200, atropelló Gran Patria y no tuvo inconvenientes para conseguir la victoria por 2 1/2 cuerpos sobre Ione.

SEXTA CARRERA.— 950 METROS.— CONDICIONAL.—

		G.	Pagaba
1.o	POEMA (7), 54 kilos, por Nasred Din y Berlinesa, del Stud "L. O. S. O.."; Jinete: Eduardo Soto	30336	
2.o	Patrulla (6), 54; M. Alquinta	10179	0,39
3.o	Pura Casta (8), 54; H. Galaz	13726	0,39
4.o	Vahine (9), 54; E. Saavedra	8164	0,68
5.o	Cambusa (2), 54; M. Guerrero	2164	2,49
6.o	Cristalina (4), 54; C. Ojeda	5369	1,00
7.o	Azucarada (1), 54; G. Jorquera	2867	1,88
		72801	

GANADA por 5 cuerpos; el tercero a dos cuerpos; el cuarto a media nariz; el quinto a 2 y medio cuerpos; el sexto a 2 1/2 cuerpos.

TIEMPO: 0.58 2/5.

PREPARADOR: Osvaldo Jara.

NO CORRIERON: N.o 3 Candorosa y N.o 8 Nacarada.

DIVIDENDOS: E° 0,16 y 0,14; 0,18.

EN VIÑA: E° 0,24 y 0,17; 0,19.

DESARROLLO.— Pura Casta, Patrulla, Poema y Vahine se disputaron la delantera en las primeras distancias. Cerca del codo final Patrulla tomó la iniciativa. 2.a quedó Pura Casta; 3.a Poema, 4.a Vahine. A doscientos metros, largó Poema, consiguiendo concluyente triunfo.

SEPTIMA CARRERA.— 1.200 METROS.— PRIMERA SERIE.

		G.	Pagaba
1.o	KATAMON (2), 54 kilos, por Roi d'Atout y Cumbre, del Stud "Katamón"; jinete: Enrique Saavedra	52229	
2.o	Guin Lac (4), 51; G. Farfán	50152	0,28
3.o	Peiping (5), 48; S. Escudero	13810	0,92
4.o	Dominado (3), 51; L. G. Farmer	19862	0,64
5.o	Anjou (7), 46; J. M. Aravena	31506	0,40
6.o	Afroso (6), 47; L. Marchant	4028	3,15
		171597	

GANADA por medio cuerpo; el tercero a 1 1/4 cuerpo; el cuarto a dos cuerpos; el quinto a 11 cuerpos.

TIEMPO: 1.12 2/5.

PREPARADOR: Emilio Cáceres.

NO CORRIO: N.o 1 Bob.

DIVIDENDOS: E° 0,24 y 0,16; 0,16.

EN VIÑA: E° 0,23 y 0,15; 0,16.

DESARROLLO.— Katamón, Peiping, Guin Lac y Anjou, tomaron la delantera en las primeras distancias. En los 1.000, Guin Lac pasó a comandar el grupo, 2.o quedó Katamón; 3.o Peiping, 4.o Dominado. En tierra derecha, Guin Lac siempre en punta, 2.o Katamón, 3.o Peiping, 4.o Dominado. A 200 metros, Katamón emparejó al líder, con quien se fue en reñida lucha hasta la ventanilla final, logrando aventajarlo por medio cuerpo.

OCTAVA CARRERA.— 1.300 METROS.— CLASICO. HANDICAP.—

		G.	Pagaba
1.o	NIQUELADO (10), 46 kilos, por Roi D'Atout y Niñera II, del Stud "San Juan"; Jinete: José M. Aravena	28813	
2.o	Gran Amigo (11), 57; E. Saavedra	17696	0,93
3.o	Diablo Colorado (5), 50; R. Valenzuela	13006	1,26
4.o	Good Luck (3), 48; Héctor Pilar	21540	0,76
5.o	Ambiguo (9), 46; J. Caro	29077	0,56
6.o	Stravinsky (13), 55; G. N. Farfán	15110	1,08
7.o	Castel Gandolfo (2), 56; R. Madariaga	13527	1,21
8.o	Fazendeiro (7), 52; C. Sepúlveda	34622	0,47
9.o	Saltarello (4), 52; C. Pezoa	48086	0,34
		221477	

GANADA por 1 1/4 cuerpo; el tercero a medio cuerpo; el cuarto a tres cuerpos; el quinto a un cuerpo.

DIVIDENDOS: E° 0,57 y 0,23; 0,27 y 0,37.

EN VIÑA: E° 0,64 y 0,25; 0,33 y 0,28.

NOVENA CARRERA.— 1.200 METROS.— CUARTA SERIE.—

		G.	Pagaba
1.o	SIXTY (11), 49 kilos; por High Born y Swiss Girl, del Stud "Nacional"; jinete: Héctor Pilar	31989	
2.o	Superunida (12), 49; N. Vásquez	8194	2,27
3.o	Acclonista (14), 48; J. M. Aravena	26758	0,71
4.o	Pomaire (16), 47; S. Meneses	6588	2,82
5.o	La Yapa (3), 54; H. Salas	33388	0,56
6.o	Tartaria (6), 54; C. Ojeda	46277	0,40
7.o	Guante Blanco (4), 53; E. Saavedra	27970	0,66
8.o	Hungría (7), 53; G. Farfán	17568	1,06
9.o	Purapinta (10), 50; E. Soto	13716	0,41
10.o	Rabito (9), 52; J. Martínez	28619	0,65
11.o	El Beduino (8), 52; C. Paredes	3011	6,17
12.o	Happy Boy (13), 49; A. Farías	1483	12,52
13.o	Pelagonte (5), 53; M. Alquinta	1785	10,40
14.o	Turbio (15), 49; H. Basay	1523	12,19
15.o	Kon Kon (2), 55; C. Giráldez	1992	9,32
		250861	

GANADA por 3/4 de cuerpo; el tercero a 2 1/2 cuerpos; el cuarto a un cuerpo; el quinto a 1 1/2 cuerpo; el sexto a 1 1/2 cuerpo.

TIEMPO: 1.13 3/5.

PREPARADOR: Osvaldo Jara.

NO CORRIO: N.o 1 Fraguador.

DIVIDENDOS: Corral: Pura Pinta-Sixty: E° 0,41 y 0,28; 0,49 y 0,26.

EN VIÑA: E° 0,36 y 0,30; 0,61 y 0,64.

DESARROLLO.— Tartarin tomó la delantera, seguido por La Yapa, Sixty y Superunda. Cerca del poste de los 1.000 Superunda avanzó al primer lugar, 2.a quedó La Yapa, 3.a Acclonista, 4.o Rabito, 5.a Sixty. En tierra derecha, la puntera mantenía con firmeza su colocación, 2.a La Yapa, 3.a Acclonista, 4.o Rabito. A 200 metros, atropelló Sixty, logrando imponerse a Superunda por 3/4 de cuerpo.

DECIMA CARRERA.— 1.200 METROS.— SEGUNDA SERIE.

		G.	Pagaba
1.o	SINAI (5), 54 kilos; por Stormy Sky y Ratisbona, del Stud "Fellciana"; jinete: Santiago Véliz	22827	
2.o	Siete Lunas (13), 46; N. Vásquez	36744	0,49
3.o	La Estancilla (7), 51; C. Pezoa	18131	1,00
4.o	El Moro (10), 48; Héctor Pilar	7967	2,28
5.o	Puerto Nuevo (2), 56; H. Galaz	36095	0,32
6.o	Novial (6), 53; M. Alquinta	8909	2,04
7.

SAY, pupila de Osvaldo Jara, le dio a este preparador una doblona ayer en el Hipódromo Chile, ya que anteriormente había ganado con Peoma, una debutante de dos años. Fue llevada al triunfo por Héctor Pilar.

Concepción: 1.o Pino de Oro; 2.o Curro

RESULTADOS GENERALES

CONCEPCION (Especial para LA NACION).— Los siguientes resultados se registraron en la reunión realizada ayer en Concepción.

1a. CARRERA.— 1.400 metros

1.o VELADA, 53; S. Campos 0,59 0,34
2.o Swizzle 0,21
3.o Tupada 0,63

Ganada por 3 1|2 cuerpos; el 2.o a pescuezo. Tiempo 1.25 2|5.

2a. CARRERA.— 1.400 metros

1.o BAHIA, 52; M. Sánchez 0,20 0,14
2.o Chaleco 0,16
3.o Hondazo .. .. .. —

Ganada por 1|2 cuerpo; el 3.o a 3 1|2 cuerpos. Tiempo 1.26 2|5.

3a. CARRERA.— 1.600 metros

1.o TANTALO, 52; E. Muñoz 0,18 0,14
2.o Bandeirante 0,14
3.o Tric Trac .. .. .. —

Ganada por 3 cuerpos; el 3.o a 4 cuerpos. Tiempo 1.35 2|5.

4a. CARRERA.— 1.400 metros

1.o MARIA DE BAHIA, 53; R. Zegarra 0,91 0,24
2.o Tabiano 0,25
3.o Alarico 0,20

Ganada por nariz; el 3.o a 1 cuerpo. Tiempo 1.26 3|5.

5a. CARRERA.— 1.400 metros

1.o BATUTA, 53; J. Sánchez 0,23 0,13
2.o Bakini 0,15
3.o Bodni 0,28

Ganada por distanciamiento; el 3.o a 1 cuerpo. Tiempo 1.25 2|5.

6a. CARRERA.— 1.200 metros

1.o CALDERA, 49; A. Azócar 0,30 0,16
2.o Embusterita 0,16
3.o Tricareo .. .. .. —

Ganada por 1 cuerpo; el 3.o a 4 cuerpos. Tiempo 1.11 1|5.

7a. CARRERA.— 1.400 metros

1.o MARIDU, 49; D. Muñoz 0,95 0,25
2.o Luna 0,38
3.o Baturriño 0,18

Ganada por 4 3|4 cuerpos; el 3.o a 1|2 cabeza. Tiempo 1.25 3|5.

8a. CARRERA.— 1.400 metros

1.o PINO DE ORO, 51; A. Azócar .. 0,34 0,17
2.o Curro 0,27
3.o Kyber .. .. .. —
4.o Submarino .. .. .. —

Ganada por 4 1|2 cuerpos; el 3.o a 1 cuerpo. Tiempo 1.24 2|5.

9a. CARRERA.— 1.400 metros

1.o ARIQUEÑA 53; R. Moya 0,27 0,13
2.o Don Pepito 0,14
3.o Brazalete 0,14

Ganada por nariz; el 3.o a 3|4 de cuerpo. Tiempo 1.24 4|5.

10a. CARRERA.— 1.400 metros

1a. BRASABRAVA, I. Cifuentes 0,35 0,16
2a. Timbera 0,17
3a Arabazul 0,18

Ganada por 3 cuerpos, el 3.o a 1 3|4 de cuerpo. Tiempo 1.25 3|5.

Antofagasta: otro triunfo clásico logró Quilantal

Por 4 cuerpos derrotó a Gran Licor.— Resultados

ANTOFAGASTA, 15. — (Especial para LA NACION, por Santiago Palacios).— Los siguientes resultados se registraron hoy, en el Club Hípico de Antofagasta:

1a. carrera.— 1.000 metros.— 9a. serie.—

1.o MORENICA, 54; (L. González) . . . E° 0,23
Placé 0,14
2.o El Millero, 54 . . . 0,23

Ganada por 1|2 cuerpo y 1 cuerpo. Tiempo: 1.3.

2a. carrera.— 1.000 metros.— 10a. serie.—

1.o ZURDO, 55; (C. Benavides) . . . E° 0,16
2.o Demofila, 57 . . .

Ganada por pescuezo; el 3.o a 1|2 cuerpo. Tiempo: 1.2,2|5.

3a. carrera.— 1.000 metros.— 8a. serie.—

1.o MENITA, 52; (C. Benavides) . . . E° 0,21
Placé 0,15
2.o Ohlia, 52 0,92

Ganada por 2 cuerpos y 1 cuerpo. Tiempo: 1.1.2|5.

4a. carrera.— 1.500 metros.— 7a. serie.—

1.o CAMERAMAN, 53; (C. Benavides) . . . . . E° 0,29
Placé 0,18
2.o Fritz, 54 0,36

Ganada por 1,1|2 cuerpo y 1 cuerpo. Tiempo: 1.38,3|5.

5a. carrera.— 1.600 metros.— 3a. serie.—

1.o TONOPRON, 56; (A. Díaz) . . . E° 0,23
Placé 0,11
2.o Brindador, 49 . . . 0,11

Ganada por 1 cuerpo y 3,1|2 cuerpos. Tiempo: 1.44,3|5.

6a. carrera.— 1.600 metros.— Clásico. Handicap.

1.a QUILANTAL, 52; (A. Salas) . . . E° 0,80
Placé 0,57
2.o Gran Licor, 47 . . . 0,27

Ganada por 4 cuerpos y 1|2 cuerpo. Tiempo: 1.41,1|5.

7a. carrera.— 1.600 metros.— 5a. serie.—

1.o ESCRIBANA, 50; (J. Latorre) . . . E° 0,38
Placé 0,16
2.o Stock, 51 0,17

Ganada por 1 cuerpo y 3|4 de cuerpo. Tiempo: 1.44,1|5.

8a. carrera.— 1.500 metros.— 5a. y 6a. serie.—

1.o ZEPPELIN, 47; (H. Luna) . . . . E° 0,33
Placé 0,16
2.o Primer Latido, 49 0,25

9a. carrera.— 1.600 metros.— 4a. serie.—

1.o COW BOY, 50; (Jorge Rivera) . E° 0,73
Placé 0,22
2.o Finalona, 51 . . . 0,12

Ganada por 4,1|2 cuerpos y 1|2 pescuezo. Tiempo: 1.44,4|5.

VALPARAISO Sporting CLUB Resultados
VIÑA DEL MAR — GENERALES

PRIMERA CARRERA.— 1.300 metros.—

	G.
1.o MELISANDE (9), 51 kilos, por Ch. Yquem y Marless, del Stud "Vizcaya". Jinete: Nelson Bravo	5433
2.o Perlita (5), 54; E. Araya	3732
3.o Aparecida (7), 53; A. Hughes ...	1348
4.o El Tetrarca (3), 55; P. Ulloa .. .. Censor (1), 56; M. Carrasco	2378 1555
Brunela (2), 55; I. Saavedra	1580
Miss California (4), 54; L. Vásquez	647
Quintilla (6), 48; E. Vásquez	661
Loquita (8), 53; A. Naranjo	1121
Graphites (10), 50; S. Pera	1914
Limnórea (11), 50; J. Manríquez ..	461
Aunty (12), 49; H. Obregón	2864
Longotoma (13), 49; J. Gálvez (rodó)	930
Huaicutén (14), 48; J. Parra	1006
María Theresia (15), 47; H. Rivera	317
Morrow (16), 45; L. Arquero ...	627
	26624

Ganada por nariz; el 3.o a 3 1|2 cuerpos. Tiempo: 1.19 4|5. Corrieron todos. Preparador: Ulises Bravo. DIV.: E° 0,27 y 0,20; 0,21 y 0,31.

SEGUNDA CARRERA.— 1.300 metros.—

	G.
1.o CENTELLEO (7), 48 kilos, por Hermanito y C. del Pilar, de la señora Adriana Díaz de B. Jinete: Juan Gálvez	1066
2.o Bazara (12), 45; H. Rivera	493
3.o Zafiro (10), 48; F. Suárez	1534
4.o Albur (6), 48; S. Benavides	950
Sunfall (1), 50; L. Vásquez	89
Farma (2), 49; S. Vera	5736
Posta Real (3), 49; G. Núñez ..	219
Roi d'Amour (4), 49; C. Astorga ..	2057
Agricultor (5), 48; P. Vargas	503
Palmerston (8), 48; J. Cornejo ..	1517
Lejana (11), 46; F. Aniñir	57
Jakarta (13), 45; S. Pérez	175
Manea (14), 45; J. Miranda	246
Tromba Marina (15), 45; J. Parra	2250
Urcanda (16), 45; E. Vásquez ..	207
	18963

Ganada por 2 cuerpos; el 3.o a cabeza. Tiempo: 1.19 4|5. No corrió Sherekan (9). Preparador: Orlando Silva. DIV.: E° 1.32 y 0,34; 0,60 y 0,39.

TERCERA CARRERA.— 1.300 metros.

	G.
1.o SANTULONA (15), 45 kilos; por Hooligan y Santa Fe, del Stud "Osasuna". Jinete: Juan Parra ..	2909
2.o Bricketazo (6), 48; S. Arellano ..	5977
3.o Andrea (11), 45; H. Obregón	2945
4.o Miss Nebuco (14), 45; J. Miranda	356
Buen Muchacho (1), 56; L. Mejías	92
Androgena (3), 53; J. Manríquez	36
El Peuco (4), 52; E. Araya	4057
Bizantino (5), 48; A. Orellana ...	1233
Don Max (7), 48; M. Toro	763
Fision (8), 48; J. Pacheco	3230
Pirinchita (9), 47; H. Quijada ..	661
Acertada (10), 45; E. Vásquez ...	1362
Cecile Sorel (12), 45; S. Pérez	177
La Pollita (13), 45; F. Aniñir	578
Tequesquitengo (16), 45; P. Vargas	953
	25329

GANADA por 2 cuerpos; el 3.o a 1 cuerpo. Tiempo: 1.19 4|5. No corrió: Tal Vez (2). Preparador: Luis Alvarez B. DIVIDENDOS: E° 0,64 y 0,21; 0,15 y 0,20.

CUARTA CARRERA.— 1.300 metros

	G.
1.o PERIQUILLA (4), 54 kilos; por Asombro y La Coquito, del señor Ernesto Lavín R. Jinete: Sergio Benavides	3895
2.o Señorita Luna (7), 53; Manríquez	1229
3.o Ercole (9), 53; F. Aniñir	784
4.o Que Tal (13), 52; P. Muñoz	472
Basilea (1), 54; L. Mejías	1575
Ismael (2), 54; E. Frías	1966
Lambelle (3), 47; M. Toro	1543
Sofista (5), 54; A. Hughes	1785
Spring (6), 54; J. Farías	1122
Transacción (8), 54; J. Lerma	778
El Gorila (10), 53; H. Soto	1608
Extinguidor (11), 53; E. Vásquez ..	233
Perímetro (12), 53; A. Orellana ..	1673
Magalito (14), 50; J. Parra	1669
Manizales (15), 50; J. González ..	1644
Cobertizo (16), 49; P. Vargas	1683
	23981

GANADA por nariz; el 3.o, 1 cuerpo. Tiempo: 1.19 3|5.— Corrieron todos.— Preparador: Oscar Leiva. DIVIDENDOS: E° 0,45 y 0,22; 0,41 y 0,61.

5a. carrera.— 1.300 metros.—

	G.
1.o BABY SISTER (5), 53 kilos por Faubourg y V. Trail del Stud Los Guindos. Jinete: Isidoro Saavedra.	
2.o Quel Veinard (6), 53; S. Vera	2318
3.o Fiador (3), 54; D. Santibáñez ..	820
4.o Baltica (1), 54; E. Romero	7704
Calimba (2), 54; R. Arredondo ..	2693
Policarpia (4), 54; P. Ulloa	3934
Frederica (7), 53; N. Bravo	782
Gran Diva (8), 53; A. Naranjo ..	2833
Pachacha (10), 53; E. Araya	6655
Brisamarina (11), 52, J. Parra	1169
Guneo (12), 52; H. Soto	3042
Hostería (13), 52; J. Manríquez ..	268
Montegudo (14), 52; J. Pacheco ..	1921
Plenitud (15), 52; F. Toro	7229
Gruñona (15), 51; A. Orellana ..	2225
	44667

Ganada por: nariz, el 3.o a 3|4 cuerpo. Tiempo: 1.19.3. No corrió: M. Fox (8). Preparador: José González H. DIVIDENDOS: 0,76 y 0,64; 0,55 y 0,89.

6a. carrera.— 1.900 metros.—

	G.
1.o NOUVELLE EVE, (8), 49 kilos por Basileus II y Nocey, del señor Gilberto Orillac. Jinete: Sergio Vera	2097
2.o Llalillita (7), 52; F. Toro	6135
3.o Panacea (9), 48; S. Arellano	7019
4.o Exclusivo (3), 56; G. Saavedra ..	1942
Mary Lyss (1), 58; O. Saavedra ..	2203
Aleira (2), 56; E. Saavedra	7740
Humorístico (4), 55; N. Bravo	1536
Solución (5), 55; P. Ulloa	9373
Café Filho (6), 53; A. Naranjo	4308
	42353

Ganada por: 2 cuerpo, el 3.o a cabeza. Tiempo: 1.55.3. DIVIDENDOS: 1,49 y 0,29; 0,16 y 0,16.

7.a Carrera.— 800 metros.— Premio Federico C. Prain.— Carrera Especial.

	G.
1.o TOMBOLA 14, 51; por Forest Row y Twiny, de la Suc. Fco. Asaburuaga. Jinete: Fernando Toro	7367
2.o Extracto 4, 54; M. Carrasco	1428
3.o Pomelo 7, 54; P. Ulloa	822
4.o Becquer 2, 54; J. Pacheco	1965
Barbarroja, 1, 54; G. Saavedra	1417
Bonn 3, 54; A. Naranjo	1838
K. Terek 5, 54; R. Arredondo ..	3119
Malifax 6, 54; G. Lerma	431
Sakhlin 8, 54; N. Bravo	2504
Australiana 9, 51; J. Parra	551
Dalmata 10, S. Benavides	767
Quichén 11, 51; E. Márquez	943
Quiqui 12, 51; J. Manríquez	600
Sin Seña 13, 51; R. Madariaga	2273
Verdolaga 15, 51; S. Vera	1354
Tunisie 16, 51; J. Farías	401
	36780

Ganada por 6 cuerpos; el 3.o a 3 cuerpos. Tiempo: 0.45. Corrieron todos. Preparador: Alvaro Breque. DIVIDENDOS: E° 0,31 y 0,16; 0,31 y 0,16.

8a. carrera.— 1.600 metros.— Premio "Víctor Raby".— Carrera Especial.

	G.
1.o MATAMOROS (4), 51; M. Bowman Cimitarra, del Stud "Tres Mosqueteros". Jinete, Rigoberto Arredondo	6973
2.o Spardicho (5), 51; S. Vera	12485
3.o Combatidor (1), 60; O. Saavedra .	3747
4.o Estados Unidos (3), 52; E. Araya ..	14524
Apolonio (2), 59; P. Ulloa	5565
Tantiby (6), 51; F. Toro	6435
Fastuosa (7), 47; J. Cornejo	3010
	52739

Ganada por 3|4 de cuerpo, el 3.o a 3|4 de cuerpo. Tiempo: 1.37. Corrieron todos. Preparador: Alejandro Martínez. Dividendos: E° 0,56 y 0,25; 0,16.

9a. carrera.— 1.300 metros.

	G.
1.o FIESTERO (4), 52 kilos, por Magara y Filona, del Stud "Los Guindos". Jinete, Nelson Bravo	13667
2.o El Simún (3), 53; F. Toro	13099
3.o Polenta (8), 48; H. Obregón	5832
4.o Shadow (2), 54; E. Araya	9944
El Escorial (1), 57; P. Ulloa	2755
Quino (5), 52; I. Saavedra	3809
Imperioso (6), 51; S. Vera	4648
Donna Stella (9), J. Cornejo	6919
Hualialy (10), 47; J. Parra	6590
	69173

Ganada por 2 1|2 cuerpos, el 3.o a 1 cuerpo. Tiempo: 1.16 4|5. No corrió: Brisamar (7). Preparador: Juan Melero. Dividendos: E° 0,37 y 0,18; 0,16 y 0,24.

10a. carrera.— 1.300 metros.

	G.
1.o ROSEDEW (16), 47 kilos; por Quemarropa y Rose, del Stud "Santa Isabel". Jinete, Eduardo Vásquez .	898
2.o Mascagni (11), 50; J. Pacheco	1441
3.o Lady Ellen (12), 49; S. Arellano ..	6871
4.o Agradable (9), 50; S. Vera	6396
Soñador (1), 57; E. Romero	5161
Sintonía (2), 54; P. Ulloa	6065
Campanil (3), 53; I. Saavedra	4849
Charivari (4), 53; G. Núñez	993
Rascarrabias (5), 53; S. Benavides .	9139
Testimonio (6), 52; E. Araya	8693
Confusión (7), 51; A. Orellana	1787
Tulsa (8), F. Toro	8826
Asonada (9), 50; N. Bravo	5363
Torquemada (13), 49; J. Cornejo ..	3750
Royal Victory (14); M. Toro	4253
Velvet (15), 48; J. Parra	5309
	69784

Ganada por cabeza, el 3.o a nariz. Tiempo: 1.19 1|5. Corrieron todos. Preparador: Guillermo Urquidi. Dividendos: E° 6,57 y 1,40; 1,06 y 0,45.

11.a Carrera.— 1.300 metros.—

	G.
1.o PALMADITO 8, 50 kilos, por Amasis y Palmadita, del Stud "Willito". Jinete: Nelson Bravo	10588
2.o Gran Visir 10, 49; S. Arellano	4835
3o Cassalbuono 12, 48; F. Toro	17770
4.o Chevriere 9, 49; S. Vera	7703
Espumoso 2, 53; S. Benavides	1101
Maureen 3, 52; L. Mejías	1320
A la Carga 4, 51; R. Arredondo ..	2269
Cantaniña 5, 51; J. Manríquez	5531
Sembra 7, 51; H. Obregón	8565
Minuta 11, 49; G. Núñez	11352
Kindy 13, 48; J. Pacheco	2311
Marineland 14, F. Suárez	5512
Chamoto 15, 47; A. Orellana ...	715
Ivalú 16, 47; E. Vásquez	4574
	83918

Ganada por: 1 1|4 cuerpos; el 3.o a 2 1|2 cuerpos. Tiempo: 1.19 1|5. No corrieron: Grandiosa (1) y Manuello (6). Preparador: Francisco Parisi. DIVIDENDOS: E° 0,58 y 0,21; 0,28 y 0,17.

Excelente estado lució Matamoros

VIÑA DEL MAR.— (De nuestro Enviado Especial). — Hubo varias notas de interés en la jornada hípica viñamarina y sobre todo, abundaron los buenos dividendos.

En el Clásico "Víctor Raby" sobre 1.600 metros, venció el potrillo Matamoros, al que le asientan muy bien los aires viñamarinos. El hijo de Master Bowman y Cimitarra, superó por tres cuartos de cuerpo a Spardicho, que le puso seria resistencia. Tercero llegó Combatidor, que sucumbió a igual distancia. Puso para la milla 1.37.

Con esta victoria Matamoros reafirmó su opción a participar en "El Derby", pero no hay nada definitivo al respecto.

GANÓ UNA MELLIZA

En la prueba condicional de dos años, se impuso Tómbola, potranca que prepara Alvaro Breque y que es melliza, un hecho que desde hace tiempo no se registraba en nuestro turf.

Tómboja es hija de Forest Row y Twiny, y fue llevada al triunfo por Fernando Toro.

UN CORRAL POR NARIZ

Los dos pupilos de José González que intervenían en la 5a. carrera llegaron separados por una nariz. Baby Sister se impuso a Quel Veinard y por esa diferencia, y lo que es más curioso, abonaron un excelente sport.

6,57 ESCUDOS

En la penúltima carrera de las pruebas corridas en Viña del Mar, ganó Rosedew, ex Rosy, abonando E° 6,57 el sport más alto de lo que va corrido en el año. No hay ninguna duda de que la temporada se presenta muy favorable para estos "golpes" a la cátedra.

¿No sucederá lo mismo en "El Derby"?

Valparaíso Sporting Club S. A.

EL DERBY 1961

Próximo domingo 22 de enero

FONCK

y ahora...

YA ESTAN CIRCULANDO EN NUESTRAS CALLES Y CAMINOS LOS PRIMEROS

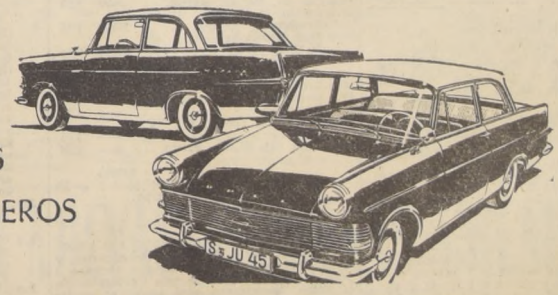

OPEL REKORD 1961

EXPERTOS LOS PRODUCEN
ENTENDIDOS LOS CONDUCEN

A FINES DE MES

Entregaremos la tercera partida de 50 que vienen navegando en el vapor "Nordholm" de la C.S.A.V. y que está totalmente vendida.

LA PROXIMA PARTIDA

está lista para su embarque en el puerto de Hamburgo.

INSCRIBASE

Quedan pocas unidades disponibles

HERIBERTO ERLWEIN Y CIA. LTDA. Huérfanos 2352 Fono 97426

CASI UN SEGUNDO por kilo, corrió Freno hijo de Faubourg en Frenada en la especial "Jorge Zamudio". Con 57 kilos y la monta de Luis Espinoza, se impuso el colorado en el kilómetro.

Freno no tomó en cuenta los kilos

Cargando 57 kilos se impuso en 1.000 Mts. en 59 segundos

FRENO, que cargaba el peso más alto del pequeño grupo de ocho rivales, se impuso repitiendo su triunfo anterior en los 1.000 metros del premio especial "Jorge Zamudio Flores", competencia que ocupaba el lugar central del programa vespertino.

El hijo de Faubourgh en Frenada, que pesó esta vez un kilo más que en su triunfo anterior —477 por 478 de ahora— empleó, para el kilómetro, cargando 57 kilos, 59 segundos clavados y se impuso por pescuezo a Don Villa, elemento que recibía 7 kilos de su vencedor.

Cuando el camino quedó libre fue El Rata, que estaba colocado en los cajones exteriores, el que salió a tomar la punta. Por los palos, el mulato Harbin, se fue a buscarlo. Por el centro, cerca de ellos, actuaba Tronio.

En los 800 metros El Rata, definitivamente, quedó al frente y se vieron en su siga Harbin, Tronio, Muy Bella, Don Villa, El Amanecer, Recital y Freno, que era quien cerraba la marcha.

A la recta, el líder, que siempre era El Rata, entró con tres cuerpos a su favor sobre Tronio, mientras comenzaba a quedarse Harbin. Don Villa buscaba pasada por el centro y abierto, en las últimas colocaciones, se veían El Amanecer y Freno.

A 350 metros del disco, por el lado interior, cuando se quedaba El Rata, por el hueco que dejaba él y las barandas, se deslizó Muy Bella. Lo hizo con energías y dio la impresión que pasaría al frente. Con bríos, por fuera, en los metros decisivos, hizo su aparición Freno, seguido por El Amanecer; en los últimos, el hijo de Faubourgh, se pegó a Don Villa, éste le opuso resistencia pero no fue capaz de seguirle el tren y así fue como

FRENO llega al disco en el primer lugar, en el premio especial "Jorge Zamudio Flores", sobre un kilómetro. Se divisa a un pesbuezo de él a Don Villa, serio rival en los últimos metros. Tercero fue Recital a medio cuerpo a quien también se le ve la cabeza. Por el lado interior El Rata y por los palos Muy Bella. Abierto finaliza El Amanecer que fue cuarto. Atrás, Tronio que sólo aventajó a Harbin después de pelear la carrera hasta los cuatrocientos metros.

exigido por Espinoza, Freno se mantuvo adelante y llegó al disco con un pescuezo a su favor sobre Don Villa, que, por medio cuerpo, aventajaba a Recital, que mucho arremetió a la llegada. Cuarto, a tres cuartos de cuerpo, El Amanecer; quinto, a 1/2, El Rata; sexta, Muy Bella; séptimo, Tronio y último, Harbin.

Resultados GENERALES CLUB HIPICO

PRIMERA CARRERA.— 1.500 metros.— Condicional.

		G.	Pagaba
1.o	(4) DUELO AL SOL, 52; por Tail Wind y Orange Crush; del señor J. Salinas C.; jinete, A. Núñez	9700	
2.o	(6) Miss Locuras, 50; S. Escudero	3810	1,03
3.o	(1) Arba, 48; J. Baeza	20290	0,19
4.o	(7) Patraña, 48; R. Jaque	5680	0,69
5.o	(2) Bajita, 52; R. Valenzuela	1270	3,08
6.o	(8) Perdiz, 52; G. Jorquera	5180	0,76
7.o	(7A) Lenca, 52; C. Pezoa	—	0,40
8.o	(3) Camerona, 52; E. Peña	1340	2,92
9.o	(5) Furtiva, 53; R. Parodi	5770	0,68
		53040	

GANADA por pescuezo, y 3/4 de cuerpo; el 4.o a 1 3/4 de cuerpo, y el 5.o a 1 cuerpo.
Tiempo: 1.33.
Preparador, L. Espinoza.
Corrieron todos.
DIVIDENDOS: ganador de la llave 4 Duelo al Sol-Lenca, Eº 0,40 y 0,21, y placé de Miss Locuras, 0,35.
DESARROLLO.— Camerona "picó" adelante, pero luego Patraña, con su rapidez acostumbrada, pasó al frente y se distanció tres cuerpos. Arba quedó a continuación mientras más atrás corrían Perdiz, Lenca, Miss Locuras y Duelo al Sol. Ultima, Furtiva. Cuando el grupo corría los últimos 300 metros, Arba pasó al frente al dominar a Patraña. Por fuera, a esas alturas, cargaron Duelo al Sol y Miss Locuras; más energías traía la primera y se llevó el triunfo.

SEGUNDA CARRERA.— 1.000 metros.— Condicional.— 2 años.

		G.	Pagaba
1.o	(2A) PENTATEUCO, 55; por Forest Row y Rouche Gorge; del Stud Don Calixto; jinete, O. Olivares	9190	
2.o	(3) Huiscapi, 55; O. Muñoz	2850	0,65
3.o	(2) Conquistador, 55; G. Jorquera	—	0,23
4.o	(4) Xochil, 55; J. Escobar	11240	0,18
5.o	(1) Beltrame, 55; H. Pilar	5330	0,55
		28610	

GANADA por 3 cuerpos, y el 3.o a cabeza; el 4.o a pescuezo, y el 5.o a 1 1/2 cuerpo.
Tiempo: 1.2.
Preparador, R. Allen.
Corrieron todos.
DIVIDENDOS: ganador de la llave 2, Pentateuco-Conquistador, Eº 0,23. Nota: no hubo juego a placé.
DESARROLLO.— Xochil, Huiscapi, Conquistador y Pentateuco se ubicaron al frente. Ultimo, Beltrame. En tierra derecha, hasta los 300 metros no hubo cambios de importancia; allí, eso sí, por fuera, atacó Pentateuco, quien, tomando ventajas, se llevó el triunfo.

TERCERA CARRERA.— 1.300 metros.— Condicional.

		G.	Pagaba
1.o	(4) YALOSE, 55; por Trois Moulins y Yarda; del Stud El Carmen; jinete, R. Parodi	10890	
2.o	(3) Rajadiablo, 55; J. Baeza	13120	0,28
3.o	(2) Puro Chile, 55; M. Lazzús	8340	0,44
4.o	(1) Platónico, 55; O. Olivares	7900	0,46
5.o	(5) Joselito, 52; L. Marchant	9060	0,40
		49310	

GANADA por 2 1/2, y 3/4 de cuerpos; el 4.o a ventaja apreciable, y el 5.o a 1 cuerpo.
Tiempo: 1.20.
Preparador, P. Bagú.
Corrieron todos.
DIVIDENDOS: Eº 0,33 y 0,22, y 0,19.
DESARROLLO.— Rajadiablo, con tres cuerpos a su favor, tomó el mando de la carrera. Platónico, Puro Chile, Joselito y Yalosé más atrás. Sin cambios de importancia entró el grupo a la recta. A 400 metros, abierto, se vio entrar a Yalosé, mientras, en la punta, Platónico, algo molestado, y Puro Chile, daban alcance a Rajadiablo. A 250 metros, por fuera, Yalosé emparejó a Platónico, Rajadiablo y Puro Chile. Breve trecho, el grupo, corrió casi en una línea, por fin, a 150 metros, sin grandes exigencias, Yalosé quebró la resistencia de sus rivales, pasando al frente, y llevándose la victoria.

CUARTA CARRERA.— 1.000 metros.— Condicional.

		G.	Pagaba
1.o	(10) SARITA MONTIEL, 52 por Taranto y Ka Me; del Stud Uvita; jinete, A. Núñez	16730	
2.o	(9) Queskela, 52; G. Jorquera	7840	0,71
3.o	(4) Kioga, 52; J. L. Silva	6610	0,84
4.o	(7) Nagara, 52; H. Pilar	29250	0,19
5.o	(2) Brusca, 52; R. Valenzuela	1790	3,08
6.o	(6) Marión, 52; J. M. Aravena	5780	0,96
7.o	(1) Avanzada, 52; H. Salas	4970	1,11
8.o	(3) Gesta, 52; E. Salas	1880	2,94
		74850	

GANADA por ventaja apreciable y 2 1/2 cuerpos; el 4.o a 1 cuerpo, y el 5.o a pescuezo.
Tiempo: 1.2.
Preparador, H. Godoy.
No corrieron Magancia y Only You.
DIVIDENDOS: Eº 0,33 y 0,17, y 0,27.
DESARROLLO.— Marión, Nagara y Sarita Montiel se vieron adelante en las primeras distancias. En la curva Nagara pasó al frente y entró como la líder. Sarita Montiel era su escoltadora. A 450 m. Pilar tuvo que castigar a Nagara, pues decaía; Sarita Montiel, entonces, sin exigencias dominó y se distanció. También la fustigó Aurelio Núñez, ello, a la hija de Taranta, le dio un nuevo impulso para llegar al disco. Cuando parecía que el triunfo sería fácil, desde el grupo, con bríos, salió Queskela que, en la raya, pareció había alcanzado a la puntera. Para dar el fallo se consultó el "ojo eléctrico" y éste dio ventaja perceptible en favor de Sarita Montiel.

QUINTA CARRERA.— 1.200 metros.— SEXTA SERIE.

		G.	Pagaba
1.o	(12) CIPRIO, 49; por Terek y Chipre; de doña G. Ocampo; jinete, V. Barra	14540	
2.o	(11A) Remezón, 48; D. Cerda	35310	0,33
3.o	(11) Big Romance, 49; J. Baeza	—	0,33
4.o	(12A) Laraquete, 49; R. Jaque	—	0,80
5.o	(9) King John, 51; A. Núñez	8000	1,46
6.o	(7) La Comedia, 53; R. Parodi	12540	0,93
7.o	(6A) Virgencita, 46; H. Ponce	5330	2,19
8.o	(4A) Diestro, 47; S. Escudero	7660	1,53
9.o	(10A) River Club, 49; J. Martínez	12920	0,90
10.o	(5) Laika, 53; F. Arredondo	5440	2,15
11.o	(4) Bordón, 53; I. Sandoval	—	1,53
12.o	(8) Vaporosa, 52; R. Valenzuela	21860	0,53
13.o	(10) Moulinet, 50; J. M. Aravena	—	0,90
14.o	(2) Curalaba, 55; H. Salas	16900	0,69
15.o	(6) Pampi, 53; M. Yáñez	—	2,19
16.o	(3) Bi, 54; J. Escobar	15620	0,75
17.o	(9A) Mesurado, 48; R. Medel	—	1,46
18.o	(1) Antistina, 55; E. Soto	1850	6,31
19.o	(1A) Poesía, 45; R. Alburquerque	—	6,31
		157970	

GANADA por 1/2 cuerpo, y 1/2 cabeza; el 4.o a 1 3/4 de cuerpo, y el 5.o a 1 1/4 de cuerpo.
Tiempo: 1.13 3/5.
Preparador: M. Torres.
Corrieron todos.
DIVIDENDOS: ganador de la llave 12 Ciprio-Laraquete, Eº 0,80 y Eº 0,25, y placé de la llave 11 Remezón-Big Romance, Eº 0,27.
DESARROLLO.— Big Romance, Antistina, La Comedie, Laraquete, Virgencita, Curalaba y King John se vieron adelante. Ultima Poesía. En la curva se quedó definitivamente Antistina y, por breves instantes, se distanció Big Romance. Dio la impresión, la hija de Big Burn, que se llevaría la victoria, más ello no aconteció ya que en los últimos 200 metros, por fuera, atacaron Ciprio, Remezón y Laraquete. Los dos primeros, Ciprio y Remezón, lograron dominarle llevándose la victoria final, Ciprio.

SEXTA CARRERA.— 1.500 metros.— QUINTA SERIE.

		G.	Pagaba
1.o	(7) NOMO, 47; por Rencoroso y Rosebrune; del Stud Cochayuyo; jinete, L. A. Marchant	11230	
2.o	(6) Pinky, 50; G. Farfán	24190	0,48
3.o	(3) Birlocho, 53; C. Pezoa	9840	1,19
4.o	(4) Hardness, 53; H. Salas	4740	2,47
5.o	(8) Tres Flores, 48; H. Pilar	14320	0,82
6.o	(9) Sun Glory, 46; J. M. Aravena	20340	0,58
7.o	(10) Preclaro, 45; S. Escudero	16880	0,69
8.o	(5) Sour Life, 53; A. Núñez	30160	0,39
9.o	(2) Pitillo, 56; L. Espinoza	11450	1,02
10.o	(1) Radiante, 58; E. Soto	15350	0,76
		158500	

GANADA por cabeza, y 1 cuerpo; el 4.o a 1/2 cabeza, y el 5.o a 1 3/4 de cuerpo.
Tiempo: 1.32.
Preparador: M. Amaya.
Corrieron todos.
DIVIDENDOS: Eº 1,04 y Eº 0,30; Eº 0,20 y Eº 0,31.
DESARROLLO.— Sour Life tomó la punta hasta los 1.300 metros, seguido de Pinky y Radiante. Más atrás Sun Glory, Hardness y Tres Flores. Ultimo Nomo. En los 1.200 metros, Radiante, por fuera, pasó al primer lugar y entró, en esa colocación, a la recta. A 350 metros, Hardness, por segunda línea, pasó a dominar la situación y se cortó en busca de la victoria. Desde el grupo avanzó Pinky, que, a 200 metros ya estaba adelante; cuando trataba de alcanzar el disco, y, llevaba el triunfo, con bríos, y en fuerte carga final, salió Nomo, que, en la misma raya, se llevó la victoria por cabeza.

SEPTIMA CARRERA.— 2.000 metros.— Handicap.

		G.	Pagaba
1.o	(2) MILLONARIO, 58; por Ouelus y Miss Night; del Stud Los Luchos; jinete, J. Escobar	14140	
2.o	Nazra, 45; J. M. Aravena	11920	0,83
2.o	(8) Pies Negros, 45; S. Escudero	4520	2,32
4.o	(6) Marañento, 49; A. Núñez	13440	0,78
5.o	(4) Zibarzan, 55; R. Parodi	41920	0,25
6.o	(3) El Chimborazo, 55; O. Olivares	23850	0,44
7.o	(1) Sarajevo, 59; H. Pilar	21560	0,49
8.o	(5) Marusiña, 54; C. Pezoa	10310	1,02
		141660	

GANADA por cabeza, y los segundos en empate, el 4.o a 2 1/2, y el 5.o a 1 1/2 cuerpo.
Tiempo: 2.6 2/5.
Preparador: J. Fuentes.
Corrieron todos.
DIVIDENDOS: Eº 0,74 y Eº0,31, placé de Nazra Eº 0,23, y placé de Pies Negros Eº 0,35.
DESARROLLO.— Marañento, hasta los 1.300 metros, estuvo adelante mientras más atrás corrían Pies Negros, Millonario, Sarajevo, Zibarzan y Marusiña. Ultimo, El Chimborazo. Como líder giró la curva Pies Negros, elemento que fue alcanzado por Millonario frente a las tribunas populares. Allí, también, desde el fondo, salió Nazra que, a franco largo, pareció que daba caza a Millonario. Se tuvo que consultar el "photochart" para determinar el ganador y éste dio a Millonario, por media cabeza, ya que Nazra se abrió.

OCTAVA CARRERA.— 1.000 metros.— Especial.

		G.	Pagaba
1.o	FRENO (1), 57; por Faubourg y Frenada; del señor A. Lyon del R.; jinete, L. Espinoza	23290	
2.o	Don Villa (6), 50; H. Salas	22480	0,70
3.o	Recital (2), 56; J. Escobar	14540	1,07
4.o	El Amanecer (4), 53; R. Parodi	35630	0,44
5.o	El Rata (8), 46; J. Caro	42020	0,33
6.o	Muy Bella (7), 49; G. Farfán	23380	0,67
7.o	Tronio (5), 52; A. Núñez	22380	0,70
8.o	Harbin (3), 55; O. Olivares	21480	6,73
		211200	

GANADA por pescuezo y 1/2 cuerpo; el 4.o a 3/4 de cuerpo; y el 5.o a 1/2 cuerpo.
Tiempo: 59.
Preparador: C. Covarrubias.
Corrieron todos.
DIVIDENDOS: Eº 0,67 y 0,42; y 0,31.

NOVENA CARRERA.— 1.200 metros.— 5a. serie.

		G.	Pagaba
1.o	HORMIGUERA (2-A), 47; por My Chum y Horos; del stud Boreal; jinete, J. Caro	17660	
2.o	Pishuinco (3), 55; O. Olivares	27410	0,60
3.o	My Game (9), 50; C. Pezoa	18880	0,92
4.o	Astén (7), 52; A. Núñez	25560	0,65
5.o	Mineola (10), 49; J. Martínez	22590	0,73
6.o	Aguijoso (1), 57; I. Sandoval	29330	0,56
7.o	Huarello (1-A), 54; H. Salas	—	0,56
8.o	Tumanimaná (4-A), 54; A. Arancibia	1950	8,49
9.o	Pericia (11), 50; J. L. Silva	16420	1,01
10.o	Tolvero (2), 56; M. Yáñez	—	0,94
11.o	Recocido (5-A), 50; G. Jorquera	6730	2,46
12.o	Go (6), 53; G. Farfán	5910	2,80
13.o	Camin (8-A), 48; J. M. Aravena	14370	1,15
14.o	Miss Rosalinda (12), 48; H. Pilar	37930	0,44
15.o	Lilla (6-A), 51; J. Rodríguez	—	2,80
16.o	Nimbus (4), 54; R. Medel	—	8,49
17.o	Categórica (8), 51; R. Valenzuela	—	1,15
18.o	Urubamba (11-A), 49; V. Barra	—	1,01
19.o	Didú (5), 53; E. Prieto	—	2,46
		223940	

GANADA por 3 cuerpos; el 4.o a 1/2 cabeza; y el 5.o a 1/2 cuerpo.
Tiempo: 1.12 2/5.
Preparador: V. Romo.
Corrieron todos.
DIVIDENDOS: Eº 0,94 y 0,28; 0,24 y 0,29.
DESARROLLO.— Mineola, Hormiguera y Astén tomaron el mando de las acciones a poco de largar. Ultima se veía Urubamba. En la curva, Hormiguera, pasó adelante; en los 300 metros, Pishuinco y My Game salieron en su busca. No fueron capaces y debieron conformarse con escoltar a la ganadora, que llegó al disco con 3 cuerpos a su favor.

DECIMA CARRERA.— 1.200 metros.— 5a. serie.

		G.	Pagaba
1.o	CECIL RHODES (2), 55; por Souepi y Baronia; del stud Calixto; jinete, O. Olivares	30360	
2.o	Escarito (10), 51; G. Jorquera	19650	0,93
3.o	Panhandle (6), 54; J. M. Aravena	26320	0,69
4.o	Gabardina (8), 52; M. Yáñez	25050	0,73
5.o	Jardín (11), 50; J. Martínez	18150	1,00
6.o	Villita (1), 56; R. Parodi	59380	0,31
7.o	Toronto (10-A), 46; L. Marchant	—	0,93
8.o	Bayao (4), 54; J. Escobar	14990	1,22
9.o	Renegado (3), 55; E. Saavedra	28000	0,65
10.o	Medina (1-A), 52; C. Pezoa	—	0,31
11.o	Taguita (12), 50; J. Baeza	4560	4,00
12.o	Kong (5), 54; H. Pilar	5680	3,21
13.o	Cielo Claro (3-A), 53; R. Valenzuela	—	0,65
14.o	Last Dream (9), 52; A. Núñez	14280	1,28
15.o	Persian Monarch (9-A), 50; H. Salas	—	1,28
		246420	

GANADA por 1/2 pescuezo y 1/2 cabeza; el 4.o a 1 3/4 cuerpo, y el 5.o a 3/4 de cuerpo.
Tiempo: 1.13.
No corrió: Aladín.
DIVIDENDOS: Eº 0,60 y 0,25; placé de la llave 10, Escarito-Toronto, 0,30 y 0,28.
DESARROLLO.— Panhandle estuvo adelante hasta los 250 metros. En las primeras distancias fue escoltado por Villita, Renegado y Taguita. En la recta, a 200 metros, Escarito, abierto, pasó adelante. Por el centro del grupo, por cuanto hueco encontraba, comenzó a avanzar Cecil Rhodes, que, a 60 metros del disco, quedó libre y avanzó hasta alcanzar el triunfo por medio pescuezo.

UNDECIMA CARRERA.— 1.500 metros.— 3a. Serie.

		G.	Pagaba
1.o	(2) DOMINGUIN 56 por Westerland's Prince y Century del Stud Dadinco, jinete, H. Pilar	50760	
2.o	(9) Nirivilo, 47 J. Baeza	8910	1,98
3.o	(10) Adelina, 46 J. M. Aravena	31430	0,56
4.o	(5) Don Gero, 53, E. Saavedra	28060	0,63
5.o	(1) Lupako, 57 R. Parodi	21310	0,83
6.o	(8) Poincaré, 48 J. Martínez	20710	0,85
7.o	(3)Souvenir, 54 O. Olivares	16130	1,10
8.o	(4) Toxina, 54 A. Núñez	39240	0,45
9.o	(7) Chalecito, 50 C. Pezoa	16420	2,95
10.o	(6) Bule, 52, G. Jorquera	5990	1,08
		238960	

Ganada por 1/2 cpo. y 1 1/4 cpo.; el 4.o, a pesc. y el 5.o a 1/2 caballo. Tpo. 1 31 3/5. Preparador: D. Sotomayor. Corrieron todos. DIV.: Eº 0,35 y 0,19; 0,34 y 0,21.
DESARROLLO.— Tóxina, que estaba a los palos se arrancó adelante tres cuerpos. Poincaré y Souvenir se vieron a continuación, mientras al fondo corrían Lupako y Bule. En la curva, abierto, Souvenir pasó al frente, hasta los 400 metros, estuvo libre, pero después volvió a la carga Tóxina, dió la impresión que lo alcanzaba nuevamente. Ello no sucedió, pero en cambio fue efectiva la atropellada de Nirivilo que fue lanzado en buen momento y se cortó al frente. Cuando sus parciales gritaban por su triunfo, por fuera atacó Domínguin que, con muchas energías se puso a la cabeza del lote a 100 metros y se llevó el triunfo.

DUODECIMA CARRERA.— 1.200 metros.— 3a. Serie.

		G.	Pagaba
1.o	(4) LE GIRONDIN, 52 por Barranco y Gironde del Sr. M. Etchepare, jinete: G. Farfán	71080	
2.o	(8) Nantar, 50 H. Salas	20710	0,90
3.o	(10) Gran Puyehuito, 49 R. Valenzuela	27250	0,68
4.o	(7) Marilita, 51 C. Pezoa	16000	1,16
5.o	(11) Libertita, 47 J. Caro	34770	0,54
6.o	(12) Norfolk, 46 R. Jaque	35070	0,53
7.o	(5) Pisco Sour, 52 J. M. Aravena	9100	2,05
8.o	(2) Lord Devil, 56 J. Castro	3260	5,71
9.o	(6) Tanaguarena, 52 J. Toro	11610	1,60
10.o	(1) Grande Chance, 58 O. Muñoz	8040	3,69
11.o	(9a.) Discorola, 45 S. Escudero	17760	1,05
12.o	(9) Candonga, 49 L. A. Paredes	—	1,05
		251650	

Ganada por 2 1/2 opos. y 2 cpos. el 4.o, a 1/2 cpo. y el 5.o, a cab. Tpo.: 1.11 2/5. Preparador J. Castro D. No corrió Oscar. DIV.: Eº 0,26 y 0,15, 0,21 y 0,19.
DESARROLLO.— Dificultó largos instantes la largada Le Girondin. Abierto el camino Tanaguarena, seguida de Discorola se vieron al frente. Más atrás Lord Devil y Le Girondin. Ultimos Pisco Sour con Candonga. En la recta, breve trecho estuvo adelante Discorola, en los 400 pasó al primer lugar Le Girondin y practicamente allí se acabó la carrera pues terminó el recorrido a suave galope.

13a. CARRERA.— 1.200 metros. 4a. serie.

		G.	Pagaba
1.o	(2) Niño Brujo, 54; por Nasr ed Din y Bogotana, del Stud Olguita; jinete: H. Pilar	42590	
2.o	(5) Inquisidor, 53; E. Saavedra	25810	0,95
3.o	(4-A) Moscada, 51; G. Jorquera	29220	0,84
4.o	(10) Cábula, 50; H. Salas	18580	1,32
5.o	(3) Gringo Bravo, 53; R. Montoya	43120	0,57
6.o	(4) Guadalcanal, 53; E. Peña	29220	0,84
7.o	(12)Marlinda, 50; J. M. Aravena	36780	0,67
8.o	(9)Parisette, 55; L. Paredes	50110	0,49
9.o	(8) Fangal, 52; A. Núñez	25130	0,97
10.o	(11) Doña Marlis, 50; R. Gatica	32920	0,74
11.o	(1) Palafox, 55, R. Parodi	50110	0,49
12.o	(7) Aldebarán, 52; J. L.		
13.o	(6) Turingia, 54; J. Escobar	4860	5,03
14.o	(9-A) Río Cisnes, 48; S. Escudero	17160	1,43
		330770	

Ganada por 1/2 cabeza y 1/2 cpo.; el 4.o a 1 cpo., y el 5.o a cabeza. TIEMPO: 1.12. Prep.: A. Breque. Corrieron todos. DIV. Eº 0,57 y Eº 0,23; Eº 0,27 y Eº 0,24.
DESARROLLO.— Turingia, Gringo Bravo, Cábula y Niño Brujo, se ubicaron adelante. Ultimo, Río Cisnes. Hasta cerca de las galerías Turingia estuvo adelante. En esa parte del recorrido Gringo Bravo dominó la situación, pero inmediatamente cayeron sobre él Niño Brujo, por el medio, Inquisidor, por los palos y Moscada abierta. Niño Brujo tomó el mando a 100 metros, pero Inquisidor, no se entregó y llegaron a la recta en sostenida lucha. Consultado el "ojo eléctrico" este dió victoria para Niño Brujo por media cabeza.

JUEZ DE PARTIDA SUSPENDIO A LE GIRONDIN POR 60 DIAS

Labor de Comisarios del Club Hípico

Resumen de la labor realizada por la Junta de Comisarios del Club Hípico:
MULTAS A JINETES: M. Lazzus, 3 escudos; J. Baeza, V. Barra, H. Pilar, E. Soto y R. Valenzuela, 5 escudos.
SUSPENSIONES A JINETES: J. Baeza y E. Soto, 10 días; M. Lazzús y J. Toro, 15 días.
SUSPENSIONES A CABALLOS: Aladín, 15 días, y Only You, 20 días.
SUSPENSIONES DEL JUEZ DE PARTIDA: Preclaro, 30 días; Candonga, Le Girondin, Marilita y Monito Galante, 60 días.

PRIMERA CARRERA.— Reclamó R. Jaque (PATRAÑA) contra J. Baeza (ARBA), por huasquearlo a 300 metros de la meta. Se multó en Eº 5 a J. Baeza, por huasquear en forma indebida.

Dio cuenta R. Parodi (FURTIVA), que cambiaba de mano y que la notó sentida. Se notifica al preparador de Furtiva que deberá presentar a la Junta un certificado veterinario, donde se acredite que la yegua se encuentra en buen estado, para que la Junta autorice su inscripción. También dio cuenta José Baeza (ARBA), que la yegua levantó la cabeza al partir.

El Juez de Partida multó en Eº 5 al jinete R. Valenzuela, por dificultar la partida.

TERCERA CARRERA.— Se multó en Eº 3 y se suspendió por 15 días al jinete Manuel Lazzús, por no presentarse a correr PURO CHILE, el cual fue conducido por R. Jaque.

Reclamó O. Olivares (PLATONICO) contra R. Jaque (PURO CHILE), por cargarlo en la tierra derecha. Casual, y se notifica al preparador de Puro Chile, que lo adiestre para correr.

QUINTA CARRERA.— Reclamó David Cerda (REMEZON) contra V. Barra (CIPRIO), por cargarlo en los últimos 100 metros. Se multó en Eº 5 a Vicente Barra.

Dieron cuenta: R. Alburquerque (POESIA), que partió rezagada, lo que fue confirmado por el Juez de Partida. R. Valenzuela (VAPOROSA), que no se empleó en toda la carrera y que la notó pesada. Se llamó al preparador Fernando León Ruiz, para que explique la diferencia de performance de esta yegua. Se aceptaron sus explicaciones.

El Juez de Partida suspendió por 60 días a MONITO GALANTE, por indócil para partir.

SEXTA CARRERA.— Reclamó A. Núñez (SOUR LIFE), contra E. Soto (RADIANTE), por cruzarlo a la altura de los 1.000 metros. Se suspendió por 10 días y se multó en Eº 5 al jinete E. Soto, por cruzar y por la forma torpe de conducir a Radiante.

Dio cuenta A. Núñez (SOUR LIFE), que su yegua no le respondió después del contratiempo sufrido.

El Juez de Partida suspendió por 30 días a PRECLARO, por indócil para partir.

El Juez de Paddock multó en Eº 5 al jinete Héctor Pilar, por salir atrasado a montar.

SEPTIMA CARRERA.— Reclamó C. Pezoa (MARUSIÑA) contra O. Olivares (EL CHIMBORAZO), por cruzarlo al entrar a tierra derecha. Casual.

En esta carrera no actuó el Comisario señor Enrique Gundelach.

Se presentó el propietario de RADIANTE, que corrió en la carrera anterior, y exhibió una gruesa suma jugada a su caballo.

NOVENA CARRERA.— El Juez de Partida notifica a los preparadores de DIDU y URUBAMBA que los adiestren para partir de los cajones.

Dio cuenta H. Salas (HUARELLO), que venía a saltos en las primeras distancias, y que no se empleó en el curso de la carrera; Héctor Pilar (MISS ROSALINDA), que la notó sentida de las manos. Se notifica al preparador de Miss Rosalinda que deberá presentar certificado veterinario para inscribirla.

DECIMA CARRERA.— Dio cuenta C. Pezoa (MEDINA), que le tocó correr encajonado en la recta.

Se presentó el preparador Carlos Tapia a manifestar que no quedó conforme con la carrera de VILLITA, y que a ésta indebida.

UNDECIMA CARRERA.— Reclamó Héctor Pilar (DOMINGUIN) contra José Baeza (NIRIVILO), por cargarlo al entrar a tierra derecha, le suspendió por 10 días a José Baeza.

Se cita, nuevamente, al preparador Pedro Valderrama, para el próximo domingo, después del Clásico, en atención a su declaración anterior en que no correría a la yegua LUSITANA durante 30 días, compromiso que no cumplió al correría en el Hipódromo Chile. No se adoptó una resolución, por no haber concurrido este preparador al Club Hípico, en la reunión de hoy.

DECIMOSEGUNDA CARRERA.— El Juez de Partida suspendió por 60 días a LE GIRONDIN, MARILITA y CANDONGA, por indóciles remedientes para partir.

Reclamaron: O. Muñoz (GRANDE CHANCE) contra S. Escudero (CANDONGA), por cargarlo a los 100 metros corridos; éste contra Juan Toro (TANAGUARENA), por cargarlo a medio cuerpo en la curva; Jorge Castro (LORD DEVIL) contra Jorge Cao (LIBERTITA), por cruzarlo en la curva. Se suspendió por 15 días a Juan Toro.

DECIMOTERCERA CARRERA.— Dieron cuenta: R. Gatica (DOÑA MARLIS), que no podía seguir el tren de carrera, y que llegó prendido; S. Escudero (RIO CISNES), que se abrió en todo el curso de la carrera.

Peñuelas: ganó Nautilus con un buen sport

LA SERENA, 15 (Especial para LA NACION).— En el Club Hípico de Peñuelas, se produjeron los siguientes resultados:

1a. Carrera. 1.100 metros
1º MAGIC PRINCESS, (L. Cantillana) . Eº 0,29 y 0,
2º Voy y Vuelvo . . .

Ganada por 1½ cuerpo.

2a. Carrera. 1.100 metros
1º VASQUITA, (L. Pizarro) . Eº 0,22 y 0,
2º Lord Scottish . . . .
3º Salobre . . . . . .

Ganada por 1½ cuerpo.

3a. Carrera. 1.300 metros
1º REAL, (E. Cantillana) . Eº 0,21 y 0,
2º Portugal . . . . . .

Ganada por 2 cuerpos.

4a. Carrera. 1.300 metros
1º NAUTILUS, (O. Meneses) . Eº 0,42 y 0,
2º Fairchild . . . . . .

Ganada por 3 cuerpos.

5a. Carrera. 1.500 metros
1º ANTARES, (J. Pizarro) . Eº 0,18 y 0,
2º Manón . . . . . .

6a. Carrera. 1.300 metros
1º MAC GREGOR, (E. Cantillana) . Eº 0,30 y 0,
2º El Ensayo . . . . . .

Ganada por 1½ cuerpo.

7a. Carrera. 1.500 metros
1º MONTECORAL, (J. Pizarro) . Eº 0,29 y 0,
2º Brote . . . . . .

Ganada por 1½ cuerpo.

TOTAL JUGADO: $ 400.000 escudos.

POLIETILENO
EN BOLSAS
EN PLIEGOS
PARA LA CONSTRUCCION, protección y aislación.
• PARA LA AGRICULTURA, protección contra heladas y evaporación excesiva.
SIN Y CON IMPRESION. En todo ancho y espesor.
• Para Alimentos.
• Textiles.
• Regalos.
• Envases.
AL PRECIO MAS BAJO EN CHILE
Plásticos HOGART
TENDERINI 51

"EE.UU. DEBE REIMPLANTAR POLITICA DE BUENA VECINDAD", DICE HARRIMAN

NUEVA YORK, 15.— (UPI).— Averell Harriman, el Embajador viajero del próximo Gobierno norteamericano, declaró hoy que la política de "buena vecindad" del ex Presidente Franklin D. Roosevelt debería ser reimplantada en las relaciones entre Estados Unidos y la América Latina.

En una entrevista grabada el viernes y transmitida hoy por una radioemisora neoyorquina, Harriman declaró que era necesario volver a crear la impresión en esta América Latina de que Estados Unidos tiene interés en el progreso de los pueblos y no solamente en el mantenimiento del statu quo.

En cuanto al Primer Ministro cubano, Fidel Castro, el ex Gobernador neoyorquino dijo que, "creo que tendrán ustedes que esperar a que haya alguna estabilidad de parte de Castro antes que puedan tratar con él".

Harriman advirtió también que los norteamericanos tendrán que acostumbrarse a vivir en un clima de "guerra en frío" por mucho tiempo, porque los rusos están más resueltos que nunca a dominar al mundo.

Igualmente dijo que veía pocas posibilidades de una conferencia "en la cumbre" entre Occidente y Rusia, mientras el líder soviético Nikita Khrushchev no dé pruebas de que irá a ella dispuesto a hablar en serio.

Harriman declaró que, "tarde o temprano", China comunista será admitida en las Naciones Unidas por una mayoría de sus miembros, y que, en la actualidad, China comunista le causaba aún más inquietudes que el Kremlin.

"Como estamos hoy —declaró Harriman—, los comunistas, tanto los chinos como los rusos, están avanzando y nadie sabe lo que va a ocurrir. Creo que tendremos que tocar de oído por mucho tiempo."

Harriman expresó que Khrushchev estaba tan resuelto como José Stalin a dominar a todo el mundo, y que, por lo tanto, el futuro será de una intensa competencia, que Estados Unidos tendrá que afrontar con determinación.

El mayor peligro, añadió Harriman, es que Estados Unidos afloje en la lucha.

SEGUNDA SECCION

LA NACION

SANTIAGO DE CHILE — LUNES 16 DE ENERO DE 1961

FUNDADO EL 14 DE ENERO DE 1917

Bella con pescaditos

Este grabado lo publicamos hoy con una dedicatoria muy especial. Es sólo para aquellos que, durante el sábado y domingo últimos no pudieron salir a la playa, a tomar sol y aire, ver lindos paisajes, a tostarse y a ver monumentos como el que observamos aquí. Ella es una alemancita llamada Karla Schneider, de Hamburgo, y posa mostrando una camisa llena de pescaditos.

"SEPULTADOS" EN LAS CRUCES LOS SEIS PESCADORES DESAPARECIDOS

● Tradicional ceremonia en el Cementerio que no guarda ni un solo cadáver. ● ...Sólo una blanca corona flotando sobre el mar...

TALCAHUANO (Por Manuel Mendoza, Enviado Especial).— Los seis pescadores de la lancha "La Galleguita", declarados oficialmente muertos el sábado, fueron "sepultados" ayer en el cementerio simbólico de Las Cruces. La emotiva ceremonia se cumplió después de 9 días de intensa búsqueda de los desaparecidos. Los pescadores de San Vicente realizaron así la típica despedida a los hombres que ofrendan sus vidas al mar.

Cumpliendo con la tradición, se ofició una misa "de cuerpo presente" en la Parroquia El Carmen. Los desaparecidos estaban representados frente al altar por una urna cubierta con un manto negro. Estaba rodeada por 6 candelabros y otras tantas cruces. Cumplido el ritual, el Párroco Ramón Espinoza hizo un llamado en voz alta a los seis desaparecidos.

Primero nombró al menor de ellos, Víctor Sepúlveda Leal. Los asistentes contestaron con un sonoro y firme "¡Presente!". A medida que iban siendo nombrados los pescadores (Bernardo Reyes, Julio Silva, Carlos Sufray, Miguel Parra y Gregorio Reyes) se repetían los "presente" y las viudas y deudos prorrumpían en llanto.

Julio Sepúlveda, padre del menor de los pescadores, cogió una de las cruces e invitó a los familiares de las otras víctimas a que abandonaran el templo. Se inició así la romería hacia el cerro Las Cruces, distante dos kilómetros. El cortejo llegó a los pies del cerro, de 70 metros de altura, y, en penosa marcha, siguió por el camino en zigzag hasta llegar a la cumbre.

El cementerio quizás sea único en el mundo. Está cubierto de cruces que recuerdan a los muertos, pero allí no existe cadáver alguno. El terreno es accidentado, rodeado de pinos y espesa vegetación, asombrosamente apacible. Hay más de 90 cruces que representan a otros tantos pescadores desaparecidos.

Cuando el cortejo llegó al cementerio, abajo, en el mar, aparecieron cuatro lanchas repletas de pescadores. Formaron línea frente al camposanto, y los tripulantes guardaron un solemne minuto de silencio. Luego lanzaron una corona de flores al mar, mientras el rostro curtido de los pescadores se sobrecogía en un gesto de emoción.

En el cementerio, mientras tanto, eran clavadas las seis cruces que luego fueron cubiertas de flores. El rezo colectivo de un Padre Nuestro puso fin a la ceremonia. Debieron hacerse esfuerzos, en medio de conmovedoras escenas, para hacer salir a las viudas, madres y hermanas, que no se conformaban con retirarse del lugar y someterse a la pérdida de sus seres queridos.

Al concluir la ceremonia, sólo se divisaba a lo lejos, la blanca corona de flores, flotando en el mar. Según la tradición, irá a reunirse con los cuerpos de los desaparecidos.

Con el Llaima y el Villarrica:

2 VOLCANES SE DISPUTAN EL NUEVO OBSERVATORIO

● Podría ganar el Llaima por los tres refugios que ofrece

● En Chile, paraíso de vulcanólogos, no hay un solo observatorio especializado hasta la fecha

Estábamos acostumbrados a todo tipo de competencias —deportivas, literarias, artísticas, científicas—, pero es seguro que la que se ha entablado entre dos hermosos volcanes del lluvioso sur —el Llaima y el Villarrica—, coge de sorpresa al más informado. Tan seria es la competencia de marras que ya son numerosos los informes rendidos por diferentes especialistas, subrayando las excelencias de uno o de otro. El viaje del belga Harún Tazieff y del italiano Lorenzo Casertano a los cráteres del costado noreste de Puyehue, podría crear una tercera candidatura, pero no faltan razones para pensar que el Llaima y el Villarrica tienen guardada, bajo su nevada esclavina, las cartas de triunfo en esta lucha, no por silenciosa menos reñida.

PARAISO DE LOS VULCANOLOGOS

El problema es sencillo. Chile tiene aproximadamente un poco más de mil volcanes de los cuales hay 30 en actividad. Se dice que están en actividad cuando tienen la chimenea abierta, dejando que por ella asciendan hacia el cielo las clásicas fumarolas y en ocasiones, suba amenazadoramente el magma hasta los bordes del cráter y se precipite en ríos de lava por las faldas. Este número de volcanes apagados y sobre todo, de volcanes en actividad, hace de Chile el verdadero paraíso de los vulcanólogos. Autoridades mundiales en la materia han dicho que si hay un país en el mundo donde deberían funcionar los mejores y más modernos observatorios vulcanológicos, ése debería ser el nuestro.

DIFICIL ELECCION

Y he aquí la paradoja tan propia de nuestro carácter: pese a todos estos antecedentes, Chile no solamente no tiene los mejores observatorios de volcanes, sino que no tiene ninguno... Con el objeto de poner término a esta situación, el Decano de Ciencias Físicas y Matemáticas de la Universidad de Chile, Carlos Mori, contrató en Italia al vulcanólogo Lorenzo Casertano, discípulo del famoso profesor Imbó, y profundo conocedor de todos los volcanes europeos, para que estudiara en qué volcán activo chileno se puede instalar, con mejores perspectivas de éxito, el primer observatorio vulcanológico.

FINALISTAS

Después de muchas exploraciones y escalamiento de montañas, Casertano ha llegado a la conclusión de que los dos finalistas son el Llaima y el Villarrica, y que sólo distingue muy sutiles de orden científico determinarán el triunfo de uno de ellos. Los dos están en actividad permanente y ofrecen caracteres análogos. Tal vez, por razones prácticas, la Universidad se decida en favor del Llaima, que mantiene tres refugios, que facilitará mucho la pesada tarea de construir arriba el observatorio, pero nada hay resuelto sobre la materia.

De todos modos, se espera que a mediados de año comience a levantarse, en la falda del elegido, el edificio que deberá reunir una serie de condiciones especiales de seguridad, dada la peligrosa cercanía de los cráteres, y es seguro que empezará entonces una verdadera peregrinación de vulcanólogos de fama mundial y de las más variadas nacionalidades a esta verdadera Tierra Santa de los misterios geofísicos y vulcanológicos que es nuestra Cordillera de los Andes.

Ahora le gustan los sombreros

Brigitte Bardot, que ha anunciado su retiro definitivo del cine y de las primeras páginas de los diarios y revistas, parece no decidirse aún a dejar la fama. Lo más curioso de todo es que ahora B. B., famosa por su poca ropa y por no usar nunca sombreros, ha decidido cambiar un poco y esconde su rubia cabellera, mostrando una colección de sombreros y gorros, especialmente diseñados para ella por Jean Barthet. De izquierda a derecha, una clorcha de piel blanca; un sombrero alón de fieltro de antílope y, finalmente, un sombrerito que recuerda el casco militar que usó en la película "Babette va a la guerra". (Foto UPI)

NUEVA YORK AMENAZADO DE HAMBRE POR HUELGA

NUEVA YORK, 15 (UPI).— La huelga de 660 tripulantes de remolcadores, de esta ciudad, amenaza hoy con crear una escasez de comestibles para unos ocho millones de neoyorquinos.

Esos tripulantes de los remolcadores que arrastran las barcazas de frutas, verduras y carne, que consume Nueva York, se declararon en huelga el nueve de este mes, por una disputa sobre salarios y el número de hombres que debe llevar cada remolcador.

El paro ha inmovilizado a centenares de vagones ferroviarios, algunos cargados de verduras y carne. Hasta ahora, han fracasado las gestiones de los mediadores del Gobierno Federal, para resolver la disputa laboral. Mañana, a las 10 horas, los mediadores harán otro esfuerzo para que patrones y tripulantes lleguen a un acuerdo.

La huelga ha paralizado también el servicio de ferryboats, que llevan diariamente unos 30.000 pasajeros, de Nueva Jersey a Nueva York y viceversa.

Más de 230 vagones de carga, con cerca de tres millones de kilos de frutas y verduras están inmovilizados, así como cientos de vagones vacíos. Esos vagones llegan a Nueva York en barcazas. El único medio que queda ahora son los camiones, cuyo número no bastará para satisfacer las necesidades de la población.

Los huelguistas exigen un aumento de salarios de 55 centavos por hora. Según el contrato colectivo de trabajo, que expiró el primero de noviembre último, los capitanes de remolcadores ganan 29,98 dólares por día, los pilotos 20.55 y los peones 19.56. Se les ha ofrecido un aumento del dos por ciento, pero los huelguistas exigen un 15 por ciento.

Ya estamos lanzando cohetes al espacio y no lo sabíamos

LIMA, 15 (UPI).— "Los astrónomos chilenos lanzaron doce cohetes al espacio, en el primer semestre del reciente año", declaró aquí el ingeniero Tito Figari, presidente de la Asociación chilena de Astronomía y Astronáutica.

Uno de los cohetes se está exhibiendo en la exposición de Astronomía y Ciencias Afines, que funciona en la Biblioteca Nacional, con motivo de la Segunda Convención Latinoamericana de Astronomía que se realiza actualmente en esta capital.

En la ruta del millonario desaparecido

Si los medios de transporte lo permiten, entre hoy y mañana debe estar de regreso en Santiago el millonario comerciante evangélico Agustín Valech Escandar, desaparecido desde el 28 de diciembre pasado desde su domicilio de Manuel Montt 2517, y ubicado el último viernes en la lejana Coihaique.

Valech Escandar salió de su casa diciendo que "asistiría a un Congreso Evangélico" en la ciudad de Concepción. Su vehículo —una ranchera con patente WP-808, de Providencia— fue encontrado abandonado a cinco kilómetros de Los Angeles. Desde ese momento, la policía civil y uniformada (de Santiago viajaron dos detectives de la Brigada de Homicidios) se dieron a la tarea de ubicar —vivo o muerto— al desaparecido comerciante.

Al ser detenido en Coihaique, Agustín Valech manifestó el temor de "ser asesinado por miembros de su colonia por haberse convertido a una religión distinta a la de ellos".

La camioneta abandonada la encontraron las menores Raquel y Juana Cifuentes (abajo), quienes fueron las primeras en comunicar el hecho a la policía. Posteriormente, viajó a Los Angeles el chofer de la familia Valech —Félix López (arriba)— quien acompañó a dos detectives de la Brigada de Homicidios a reconocer el vehículo. La patente había sido levemente alterada con pintura blanca, dejándola como WR-088.

OTRA VEZ: REITERAN QUE HAY VIDA EN EL PLANETA MARTE

MOSCU, 15 (UPI).— Un hombre de ciencia soviético planteó nuevamente hoy, la posibilidad de la vida en Marte.

En una entrevista concedida a la revista "Literatura -I- Zhizn", el profesor Viktor Davidov, secretario del Instituto Sternberg de Astronomía, de esta capital, señaló que todo el planeta está cubierto por una espesa capa de hielo, mezclada con una sustancia parecida a la arena.

"Debajo de esta capa —agregó— hay agua. Y si hay agua, debe haber vida vegetal. En consecuencia, la vida allí es posible".

Davidov opinó también que los misteriosos canales marcianos son rajaduras en el campo de hielo que cubre la hidrósfera, en las cuales se acumula esa sustancia arenosa. Agregó que en tales rajaduras predominan condiciones relativamente favorables para la vida vegetal.

Khrushchev hace curiosos diálogos sobre fracaso agrícola en la URSS

Quiere que los jerarcas del P.C. aprendan a ordeñar vacas.— La burocracia en el Ministerio de Agricultura moscovita

LONDRES, 15 (UPI).— Radio Moscú transmitió hoy otro capítulo de un folletín que podría titularse "El Tío Nikita y sus sobrinos hablan de agricultura".

La emisora soviética dice solamente que se trata de extractos de las actas de una sesión celebrada el 13 de enero por el Comité Central del Partido Comunista para discutir los problemas del campo. En los capítulos transmitidos en los días anteriores, la estrella de la serie fue el Primer Ministro Nikita Khrushchev. El capítulo transmitido hoy fue más de lo mismo.

Por ejemplo, Radio Moscú informó que Khrushchev increpó a un dirigente de la región de Ternopol en los siguientes términos:

"¿Cree usted que somos eternos? Han pasado los días en que la dirección era hereditaria. La regla ahora es así: si usted trabaja bien, lo felicitarán; si trabaja mal, lo van a reemplazar. Así debe ser y así será. Esa es la ley. Eso es democracia."

Luego vino otro dirigente local que se puso de pie para hablar de las dificultades que tenían las granjas colectivas de su provincia para conseguir máquinas ordeñadoras. Khrshchev interrumpió para decir que el quejoso dirigente y sus colegas comunistas de la región "deberían trabajar una o dos semanas ordeñando vacas" y que sólo entonces conseguirían las máquinas deseadas.

Otro dirigente agrícola se quejó de que, en su región, había demasiadas mujeres haciendo el trabajo que debían hacer las máquinas ordeñadoras. Khrushchev le respondió que el Ministerio soviético a cargo de ese aspecto del trabajo "debería ordeñar vacas un mes" para que aprendiera el oficio.

Eso, según Radio Moscú, "provocó animación en el salón".

Cuando otro funcionario dio un cálculo de la cosecha del próximo otoño, Khrushchev le dijo:

"Está bien. Haga usted sus cálculos, pero tenga presente que vendrá el otoño y que usted tendrá que dar cuenta entonces de lo que está diciendo ahora."

Cuando otro dirigente agrícola dijo que había escrito al Ministerio de Agricultura sobre cómo elevar el contenido de grasa de la leche soviética, se produjo, según Radio Moscú, el siguiente diálogo:

KHRUSHCHEV: "¿Y qué le respondió el Ministerio?"

DIRIGENTE: "Hace poco, en enero, firmaron una orden."

KHRUSHCHEV: "¿Y cuándo fue que escribió usted su carta?"

DIRIGENTE: "Fue hace tiempo. En julio o agosto del año pasado."

KHRUSHCHEV: "¿Y cuántas páginas tenía la carta de usted?"

DIRIGENTE: "Unas veinte páginas."

KHRUSHCHEV: "Leyeron veinte páginas en seis meses. Leen despacio en el Ministerio de Agricultura."

Radio Moscú anunció que posiblemente transmitirá mañana otro capítulo.

3 NUEVAS EMPRESAS CREARA LA CORFO EN EL PRESENTE AÑO

Tres nuevas empresas, de especial importancia para el país, creará la CORFO en el presente año. Ellas serán las Empresas Nacionales de Bosques, de Telecomunicaciones y el Instituto de Investigaciones de Recursos Naturales.

La primera de estas empresas, la de Bosques, se creará para cumplir con las recomendaciones de la misión Igler, de la FAO, con el fin de explotar, conservar y reforestar los bosques fiscales. Asimismo, para prestar asistencia técnica y financiera a los empresarios forestales privados. Ya se encuentra un técnico de la FAO asesorando a la CORFO en esta tarea.

EMPRESA DE TELECOMUNICACIONES

La CORFO creará la Empresa Nacional de Telecomunicaciones, que tendrá por objeto proyectar e instalar y operar una red de telecomunicaciones a lo largo de todo el país, a la cual podrán conectarse las empresas de comunicaciones, como Telégrafos, Teléfonos, sistemas de radiocomunicaciones, etc. Funcionará sobre la base de micro-ondas repetidoras. La inversión total se estima en 15 millones de dólares en 5 años.

Nuevos objetivos: Bosques, Telecomunicaciones e Investigación de Recursos Naturales

La necesidad de crear una empresa de este tipo quedó de manifiesto con los sismos de mayo último, ya que muchos lugares del país quedaron aislados, a causa de que existen múltiples sistemas de telecomunicaciones. Diversos Ministerios y servicios públicos, además de empresas privadas, tienen sus propias redes, las cuales no se pueden comunicar entre sí.

Un sistema de micro-ondas evitaría esta desconexión y permitiría colocar pequeños equipos en partes aisladas, donde por razones comerciales no pueden instalarse servicios de telégrafos o teléfonos.

RECURSOS NATURALES

En consideración al gran auge que ha tomado la investigación de recursos naturales, la CORFO decidió crear un Instituto de esta especialidad, similar al de Investigaciones Geológicas. Esta entidad abarcará campos de estudios geológico-minero, de recursos pesqueros, forestales, de suelos, etc. Obedecerá a la necesidad de ingresar nuevas explotaciones al campo industrial, agrícola y minero, de acuerdo a los términos contemplados en el Plan Decenal de Desarrollo Económico, que auspicia el actual Gobierno.

VUELVE AL HOGAR.— Frank Beatty, fotógrafo jefe de la UPI en La Habana, es recibido por su esposa, en Miami, al regresar a esta ciudad desde Cuba, donde estuvo preso seis días por tomar una foto del Capitolio de la capital cubana

Ayer HOY y Mañana

● Charlas del Profesor Dorfman

Hoy, a las 19 horas, en la Escuela de Derecho iniciará una serie de cuatro lecciones sobre el tema "Productores y Consumidores" el profesor argentino Adolfo Dorfman, ingeniero industrial y director del programa de energía hidráulica de la CEPAL. Estas lecciones forman parte del ciclo "Vida y Cultura en la Sociedad de Masas", que presenta la Escuela de Verano de Santiago de la Universidad de Chile, bajo los auspicios del Centro Interuniversitario Regional (CIR).

● Plan Decenal de Desarrollo Económico

Se informó ayer que el miércoles se reúne el Consejo Ejecutivo de la CORFO, para dar su aprobación al Plan Decenal de Desarrollo Económico, que resume las principales actividades de fomento de esta entidad. La documentación del referido Plan asciende a un total de 3 mil carillas y, en líneas generales, corresponde a las ideas expuestas en la reciente exposición del Ministro de Hacienda.

● Viaje de alumnas del Pedagógico Técnico

Doce alumnas del Instituto Pedagógico Técnico viajarán a fines de esta semana, según se nos informó ayer, a Buenos Aires y Montevideo, bajo la dirección de doña Amalia Moreno y otras profesoras.

● Sala de Verano de la Corte de Apelaciones

De acuerdo con las normas usuales del feriado judicial, la Sala de Verano de la Corte de Apelaciones atenderá hoy de 14 a 18 horas, y desde mañana hasta el viernes, de 8.30 a 12.30 horas.

● Convenio sobre excedentes agrícolas

Mañana celebrará sesiones continuadas la Comisión de Relaciones Exteriores de la Cámara de Diputados para tratar el proyecto que aprueba el Cuarto Convenio de Excedentes Agrícolas suscrito entre nuestro Gobierno y los Estados Unidos. Asistirá el Canciller Vergara Donoso.

● Matrículas en la Escuela de Leyes

Ayer se informó que el 1.o de marzo se abren las matrículas en la Escuela de Leyes para los años segundo, tercero, cuarto y quinto. Las solicitudes para primer año se mantendrán abiertas hasta el 11 del mismo mes.

● 2a. Jornada de Educación y Catequesis

El Oficio Central de Educación y Catequesis comenzará hoy su segunda jornada nacional de estudios en el auditorium del Colegio de San Ignacio.

● Temblor en Ovalle y Combarbalá

Un temblor de grado 2 de la Escala Sismológica Nacional, se registró a las 4.25 horas de ayer, en Ovalle y Combarbalá, según informaciones suministrada por Carabineros. El fenómeno no causó pánico en la población ni daños materiales.

NUEVAS TECNICAS PARA CHILE.— Procedentes de Nueva York, llegaron ayer a Los Cerrillos, vía Panagra, los ingenieros chilenos del Ministerio de Obras Públicas, Pedro Alvarez y Oscar Navarro, quienes aparecen en el grabado, momentos después de aterrizar. Los técnicos chilenos se especializaron en pistas de aterrizaje para aviones a chorro, durante su permanencia en Estados Unidos, visitando, además, los principales aeropuertos de ese país, y el famoso túnel Lincoln de Nueva York, donde estudiaron el sistema de ventilación para aplicarlo en el Túnel de Lo Prado.

SNS HARA ESTRICTO CONTROL DE ALIMENTOS EN FERIAS LIBRES

El Departamento de Control de Alimentos del Servicio Nacional de Salud, ha impartido instrucciones a los inspectores sanitarios, para que se proceda al control y cumplimiento de las disposiciones sanitarias en el expendio y venta de productos en Ferias Libres, especialmente en lo que se refiere a alimentos perecibles o de fácil descomposición.

Igualmente, se han dado instrucciones para que se haga cumplir la prohibición de la venta de mote con huesillos a granel, por constituir este producto uno de los focos más elevados de infecciones intestinales, junto con los helados.

UNICA OPORTUNIDAD

Por motivo de salud, se vende un negocio de enorme porvenir en el corazón del Valle de Elqui

GRAN HOTEL PLAZA

Establecimiento acreditado y de gran prestigio. Informes en el mismo Hotel Plaza, frente a la Plaza de Armas de VICUÑA.

MUNICIPALIDAD DE MAIPU

CONTROL TECNICO DE LUCES

A contar del día 27 del mes en curso, todo vehículo motorizado que circule por la comuna de Maipú, será sometido a un CONTROL TECNICO DE LUCES, el que estará a cargo de Carabineros.

La Ordenanza Municipal del Tránsito, en su artículo Nº 68, dice: "Los vehículos motorizados irán provistos, por lo menos, de dos faros, que proyecten luz blanca, en su parte delantera, dispuestos en forma que el borde superior del haz luminoso dé la luz baja de tránsito urbano, a una distancia de ocho metros, quede a la altura del foco proyector. Su luz alta tendrá una potencia que permita distinguir cualquiera persona, animal u otro obstáculo a una distancia no inferior a cien-to cincuenta metros. Estos faros deberán tener un dispositivo que impida el encandilamiento. Se permitirá, además, faros neblineros.

A fin de evitar accidentes y pérdida de tiempo, por parte de los automovilistas, deberán hacer revisar las luces de sus vehículos.

La infracción sorprendida será enérgicamente sancionada por el Tribunal competente.

EL ALCALDE

JEFES DE GRACE LINE EN CHILE.— Por el Interamericano de Panagra, llegaron ayer a Santiago, Robert O. Foerster, hijo; J. W. Reardon, T. D. Baker y senora, y Richard Sommer, altos jefes de Grace Line, de Nueva York. Aparecen en la losa de Los Cerrillos, momentos después de desembarcar

La CORFO aportará E° 23.552.000 para desarrollo de sus filiales

● 16 millones y medio de escudos para proseguir el Plan de Electrificación de la ENDESA. ● 6 millones y medio de escudos para diversificación agrícola a través de la IANSA. ● Especial ayuda para la Zona Norte y Chiloé

23 millones 552 mil escudos invertirá la CORFO, en el presente año, en aportes para sus filiales, con el fin de que continúen obras de desarrollo económico. Las destinaciones principales están dirigidas al aumento de la capacidad productora de energía eléctrica del país y de la diversificación agrícola, a través del aumento del cultivo de la betarraga sacarina y de la rotación de suelos.

El aporte más grande de 1961, será de 16 millones y medio de escudos, y corresponde a la ENDESA (Empresa Nacional de Electricidad), para la prosecución del Plan de Electrificación del país, que se ejecutará en el período 1959-1972. Gran parte de estos fondos se invertirán en la continuación de las obras de la Central Hidroeléctrica de Rapel, gigantesca planta que doblará la capacidad de este tipo de energía, de que actualmente se dispone en la zona central, y, dará riego a la zona costera de las provincias de Santiago y Colchagua.

6 millones 512 mil escudos se han acordado como subsidio para la IANSA, con el fin de que siga su trabajo de colaborar con los agricultores en la plantación de la betarraga sacarina para que éstos integren planes destinados a conseguir la nivelación y rotación de suelos, aumento del ganado lechero y su producción característica, etc. Gran parte de este ítem se destinará a la ayuda de los productores de zonas afectadas por los sismos. La IANSA está interesada en incorporar en este programa a hacendados de Llanquihue y Chiloé.

POLITICA HOTELERA

La CORFO acordó dar este año un aporte de 500 mil escudos a la HONSA (Hotelera Nacional S. A.), para que continúe su plan de levantar hosterías en las principales ciudades del país y lugares de atracción turística, que carecen de buenos hoteles y residenciales. Con esto, la Corporación presta su colaboración al turismo, ya que en el país se carece de buenos establecimientos hoteleros que permitan servir adecuadamente tanto a los visitantes chilenos como a los turistas extranjeros.

Finalmente, se acordó un aporte de 40 mil escudos a las minas de carbón "Los Copihues" de Pupunahue, para trabajos de mecanización.

AYUDA A CHILOE

En cumplimiento a la Ley de Reconstrucción, la CORFO destinará en 1961 un millón 151 mil escudos y 30 mil dólares en ayuda a la provincia de Chiloé. Gran parte de estos fondos, serán invertidos en préstamos a los agricultores, con el fin de que diversifiquen su producción. Especialmente, para que mejoren la calidad ganadera. Los principales esfuerzos estarán dirigidos a sacar a la provincia de su calidad de monoproductora y, a la vez, en crear nuevas fuentes de trabajo.

AYUDA AL NORTE

Las inversiones de la Ley del Cobre, en la parte que corresponden a la CORFO, alcanzan a la cantidad de 6.400.000 escudos. La mayor parte de este presupuesto se destinará a las provincias de Tarapacá, Antofagasta y Atacama. Servirá para financiar obras públicas, estudios de proyectos sobre nuevas industrias, préstamos para que las Municipalidades realicen obras de adelanto local, etc.

También figura, en la ayuda al norte, la entrega de 150 mil escudos para el desarrollo del plan de fibras naturales. A través de este programa, la CORFO quiere volver a imponer el cultivo del algodón en el norte del país, hasta la provincia de Coquimbo. Ya se han hecho algunas experiencias, en predios agrícolas de los alrededores de Copiapó, con bastante éxito. Estos trabajos se ejecutan con la colaboración de la industria nacional textil algodonera.

Parte de estos fondos, se empleará en otros estudios que se realizan en la región, para producir fibras que reemplacen al yute, para la confección de sacos y otros tejidos destinados a la confección de alfombras, cortinas, etc. Las principales investigaciones se están haciendo con el cardón, planta silvestre de lugares secos, que con ciertos mejoramientos puede producir fibras de alta calidad. Laboratorios suizos han hecho pruebas con la pulpa de esta planta, obteniendo resultados bastante satisfactorios.

Todos estos aportes para la zona norte, son aparte de los fondos contemplados para el plan pesquero, que suben de 2 millones y medio de escudos.

PAGOS PARA JUBILADOS Y PENSIONADOS EN LA TESORERIA DE STGO.

La Tesorería Provincial de Santiago informa que, del 1.o al 3 de febrero próximo se cancelarán las pensiones y jubilaciones correspondientes al mes en curso. Los pagos se harán para las pensiones de los Ministerios del Interior, Relaciones Exteriores, Hacienda, Educación, Justicia, Defensa Nacional (civiles), Obras Públicas, Tierras y Colonización, Trabajo y Salud Pública, a los servicios de Marina, Aviación, Ferrocarriles del Estado, Semifiscales y del ex Ministerio de Fomento, y los montepíos de Guerra y Marina.

Las cancelaciones se harán de acuerdo a los beneficiados, cuyos apellidos estén comprendidos entre las siguientes letras:

Lo de febrero, de la "A" a la "F", inclusive; día 2, de la "G" a la "O", inclusive; día 3, de la "P" a la "Z", inclusive. Además, el 1.o se pagarán las retenciones de pensiones y jubilaciones, de 8.30 a 12 horas.

La entrega de cheques a pensionados y jubilados se efectuará en el edificio de la Tesorería Provincial de Santiago, ubicado en Teatinos 28, primer piso, de 14 a 16.30 horas.

Estos cheques serán cancelados en el Banco del Estado, en su oficina de Alameda Bernardo OHiggins 1111, de 15 a 17 horas.

PAGOS AL CUERPO DE VETERANOS

Los pagos de pensiones al cuerpo de veteranos de 1879 se realizará en Carmen 339, de 9 a 13 horas, y de acuerdo al siguiente orden:

Lo de febrero, de apellidos comprendidos entre las letras "A" y "G"; día 2, entre la "H" y la "O"; día 3, entre la "P" y la "Z".

Los cheques se pagarán directamente a los interesados, previa presentación del carnet de identidad, o a aquellas personas que tengan poder notarial para hacerlo por terceros.

PRESENTACION DE CERTIFICADOS

En el curso del presente mes, los pensionados y jubilados deberán presentar los siguientes certificados:

De supervivencia, para quienes perciban asignación familiar, o para quienes tengan poder de sus mandantes; de estado civil, a las pensionadas que reciban montepíos.

SOLERAS FLOREADAS $ 6.500
FALDAS FLOREADAS $ 4.500
MODAS EN GENERAL
CREDITOS
MODAS SIMON
SAN ANTONIO 85

LANGOSTAS - VIVAS -
DESDE HOY TIENE PERMANENTEMENTE
OTO HNOS.
Salvador Sanfuentes 2990
Fonos: 92306 — 91801
Mercado Central, puesto Nº 43 — Fono 84298.

2 ANTEOJOS EN 1
LEJOS CERCA
CRISTALES BIFOCALES
TRAIGANOS SU RECETA
Rodolfo HAMMERSLEY
AGUSTINAS 1000

CUADROS AL OLEO
de paisajes chilenos y motivos europeos
VENDO
Confección rápida de marcos.
Merced 753 Local 9
"GALERIA ANDES"

VASOS DE PAPEL
Al comprar sus vasos de papel para lo que resta de la presente temporada, consulte nuestros precios y calidad sin competencia
"FOCA"
LORD COCHRANE 1278
Fono 53604. (Solicite nuestros vendedores).

Caja de Previsión de Empleados Particulares

Intereses de Deudas Hipotecarias Pagados Durante el Año 1960

Se ruega a los deudores hipotecarios de esta Oficina, que necesiten comprobar ante la Dirección General de Impuestos Internos el monto de los intereses pagados durante el año 1960, para los efectos del Impuesto Global Complementario, que se sirvan solicitar de la Sección Deudores Hipotecarios (5.o piso) —dentro del mes de enero en curso—, el informe que deberán acompañar a su declaración de la renta.

El documento pedido estará, de ese modo, a disposición de ellos en la Sección nombrada a contar desde el 1.o de marzo próximo.

SANTIAGO enero de 1961.

VICEPRESIDENTE EJECUTIVO

LA SNA APLAUDE POLITICA DE ESTABILIZACION DEL GOBIERNO

Presidente de la SNA, Guillermo Noguera Prieto, dio cuenta a la Junta General de la labor de 1960.— Asumieron nuevos consejeros

Una extensa exposición sobre la marcha de la Sociedad Nacional de Agricultura hizo en la mañana de ayer su presidente, Guillermo Noguera Prieto, al leer la Memoria Anual ante la Junta General Ordinaria de socios, como también la cuenta del ejercicio financiero al 30 de junio último.

Al dar cuenta de las actividades de la institución, destacó la política de estabilización puesta en práctica por el Supremo Gobierno y su relación con la SNA. Señaló el éxito de esta política, citando los índices de precios en comparación con años anteriores. Hizo presente que el aumento de 1960 fue de 5,4 o/o contra 33,3 o/o en 1959 y la variación media de 0,44 o/o contra 2,43 o/o mensual en iguales períodos.

En relación con el rubro Industrial, señaló que estos sectores, menos numerosos pero más cohesionados, tuvieron mayores alzas durante la inflación y que acusaron una mayor estabilidad en el curso de 1960, pero que esa diferencia no alcanzó a compensar la de años anteriores.

Política Agrícola.— Se refirió a las gestiones realizadas para otorgar al Ministerio de Agricultura las facultades que le permitan coordinar la acción de todos los organismos e imprimir rumbos de una política agrícola y manifiesto que se seguirá agitando la tramitación del proyecto de ley en el período ordinario del Congreso, conteniendo las medidas encaminadas al fomento de la Agricultura.

Respecto a la zona de libre comercio, señaló que se había logrado la inclusión de disposiciones que limiten las importaciones a los déficit de la producción interna y nivelar los precios del producto importado con el nacional.

A continuación se refirió al planteamiento de una política de fomento y a la realidad del comercio exterior, que a su juicio no han sido favorables para la agricultura.

Sismos.— Con ocasión de los sismos de la zona sur, destacó que SNA allegó fondos directamente; formó un Comité de Damas para colaborar con la evacuación de niños; celebró una reunión de delegados agrícolas para exponer sus problemas; creó una comisión coordinadora para resolverlos, y distribuyo la ayuda enviada por la Sociedad Rural Argentina.

Ganadería.— Después de esbozar la situación de los arrendatarios agrícolas, expuso lo referente a la ganadería y su situación frente a la afluencia de ganado argentino. Señaló que en 1960 se internaron 173.327 cabezas para un déficit de 120 mil de ganado mayor.

En cuanto a los excedentes agrícolas, por gestiones de la SNA, se logró el 4.o Convenio de excedentes agrícolas a 28.900.000 dolares en lugar de 70 millones como iba a ser primitivamente, lo que habría afectado la colocación de la producción naconal.

Más adelante se refirió a los costos de producción y a la legislación social, dando a conocer las conquistas que sobre estos rubros se obtuvieron durante 1960.

Precio del trigo.— Al referirse al precio del trigo para el año 1960-61 dijo que la SNA no había planteado un alza, sino que demostró que el precio no refleja el alza de los costos de producción.

Finalmente se refirió a la producción de maravilla, de remolacha y producción de azúcar y la situación de la producción lechera y el haber obtenido la postergación del Censo Agropecuario, para que se tomen las medidas que al efectuarlo refleje la realidad de la situación agrícola del país.

Consejeros.— Al iniciarse la sesión de la Junta, se dio a conocer las 15 más altas mayorías para la renovación parcial del Consejo, resultando elegidos para estos cargos los siguientes socios:

Roberto Barros Benítez, José Barros Hurtado, Guillermo Correa Fuenzalida, José Francisco Correa Montt, Luis Alberto Fernández Larraín, Luis Infante Larraín, Carlos Larraín Cristopos, Miguel Valdés Espinola, Máximo Valdés Fontecilla, Máximo Valdés Vial, Alberto Vial Lenoir, Mario González Valdés, Ricardo Ossa Undurraga, Manuel Hederra Donoso y Pedro Mujica Rodríguez. Obtuvieron también votos los señores Jorge Larraín Valdivieso y Hernán Grez Mourá.

444 expertos de todo el mundo trabajan en la FAO

Brasil, Chile y Argentina encabezan el bloque latinoamericano por su mayor contribución de técnicos

Brasil es el país latinoamericano que cuenta con mayor número de funcionarios —ocho en la Organización de las Naciones Unidas para la Agricultura y la Alimentación (FAO), según una estadística publicada recientemente por dicha entidad. Le sigue Chile y Argentina, con cinco cada uno; México, con cuatro, y Perú, con tres. De los otros países de la zona, ninguno tiene más de un experto en la Organización.

En la actualidad, la FAO cuenta con 444 funcionarios técnicos, que son elegidos cuidadosamente en todo el mundo, sin considerar para su nombramiento el monto de los aportes de su nación.

Esto queda demostrado palmariamente con el caso de Estados Unidos. Aunque este país aporta casi la tercera parte de los fondos de la FAO, su contribución en cuanto a personal técnico es sólo del 17 por ciento. Pequeños países, altamente industrializados, como Holanda y Bélgica, tienen un importante número de técnicos, aunque su participación económica es reducida. Esto se debe a que son técnicos altamente especializados. España, por ejemplo, "exporta" pescadores; Finlandia, técnicos forestales; Noruega, constructores navales, y Holanda, prácticamente ha copado todos los cargos en que se necesitan expertos en ganado y lechería.

De los 82 países miembros, sólo 58 tienen representación en el personal técnico de la FAO. Los países sajones figuran con 222 funcionarios —justamente la mitad— siendo el mayor aporte el de Estados Unidos, con 79, seguido de Gran Bretaña, con 61. Entre los latinos, que suman 123 expertos, Francia e Italia encabezan la lista con 30 técnicos cada uno. Sudamérica, incluida en este grupo, aporta un total de 30 funcionarios.

Finalmente, el tercer grupo, de otras nacionalidades, con un total de 96 técnicos, está encabezado por la India con 16. Como curioso corolario hay un pequeñísimo grupo formado por tres funcionarios técnicos apátridas.

Se moderniza ferrocarril de Antofagasta a Bolivia

Contará con diez modernas locomotoras diesel-eléctricas. Declaraciones en Londres del presidente de la Empresa

El ferrocarril de Antofagasta a Bolivia tendrá en circulación seis modernas locomotoras diesel-eléctricas a fin de servir las líneas principales, en donde el tránsito es más intenso, es decir, entre los puertos y las minas de Calama y Chuquicamata. El anuncio fue hecho en Londres por H. C. Drayton, presidente de la Antofagasta & Bolivia Railways Company Limited, durante la 72a. reunión anual de accionistas en la capital británica.

En esa oportunidad, el presidente de la Empresa dio a conocer los satisfactorios resultados obtenidos por el ferrocarril, debido, en gran parte, a la autorización dada por el Gobierno chileno en abril de 1959 para ajustar sus tarifas al nivel de las de los Ferrocarriles del Estado de Chile.

Actualmente, según dio a conocer Drayton, la empresa posee cuatro locomotoras diesel-eléctricas de 500 caballos, que fueron adquiridas para las maniobras al nivel del mar. "A fin de hacer más economías —agregó— y porque tenemos fe en Chile, hemos pedido otras seis poderosas locomotoras de este tipo para las líneas principales, especialmente entre los puertos y las minas de Calama y Chuquicamata".

FABRICA DE CARPAS para PLAYA, CAMPING, SACOS, DORMIR PLUMA, COLCHONES, NEUMATICOS, ETC.
CATEDRAL 1252 TEL 67402

PHILIPS AUTORADIO
RADIOS HOLANDESES LEGITIMOS para todo automóvil
AUTRONIC Alameda 238

ADVERTIMOS

A los consumidores de tés y cafés, comunicamos que sólo hay plazo hasta el 30 de enero para canjear los cupones de: Té Orjas, Cafés en Granos y SI Café Instantáneo de "Tres Montes", que le darán oportunidad de participar en la 3a. Vuelta al Mundo en 80 días.

No pierda esta ocasión de realizar un viaje de ensueño. Canjee hoy sus cupones "Tres Montes" o envíelos a TRES MONTES — VALPARAISO. Y cuando quiera tés o cafés de calidad... ¡Vaya a lo seguro! Pida: "Tres Montes".

CHOQUE DE AUTOS DEJO SEIS HERIDOS

Seis personas heridas, una de ellas grave, y dos automóviles destrozados, fue el saldo de un choque entre dos vehículos, ocurrido ayer a las 11 horas en el camino de Santiago a San Antonio.

Según lo informado por Carabineros, la colisión se produjo cuando el auto WR 917, que gobernaba José Bórquez Vidal, de 37 años, trató de adelantarse a un microbús, a la altura del kilómetro 63 de esa carretera. En esta maniobra chocó con el automóvil WK 171, conducido por Ernesto Leiva Elcaino, de 38 años, casado, quien viajaba en sentido contrario.

Por los efectos del choque sufrió graves heridas el conductor Leiva, y leves, José Bórquez Vidal. Ambos fueron hospitalizados en el Hospital de Melipilla. También sufrieron lesiones de carácter menos grave, Fresia Onisey Barrenechea, de 30 años, casada; Daisy Went Mecker, de 37 años, casada, y Rafael Triviño Triviño, de 37 años, suboficial de Ejército. Heridas leves recibió Alicia Letelier Oyarce, de 33 años, casada. Todos los heridos fueron atendidos en el Hospital de Melipilla.

DOS HERIDOS EN CHOQUE DE BUS EN VALPARAISO AYER

Dos personas quedaron heridas, una de ellas de mediana gravedad, al estrellarse, a las 21 horas, un autobús, del recorrido Placeres, contra un poste de alumbrado público, a la altura de la Maestranza de Barnechea de los Ferrocarriles, en Av. Argentina, en Valparaíso.

La máquina EN-784 era conducida por Mario Hermosilla Canto, 39 años, y venía repleta de pasajeros. El accidente, según el chofer, se produjo por fallas mecánicas del vehículo.

Los heridos fueron el propio Hermosilla y la menor María Rochester Donoso de 8 años de edad, quien sufrió lesiones de mediana gravedad. El resto de los pasajeros resultó ileso en el accidente.

Otra vez arden bosques de Las Achupallas

A las 16 horas de ayer, por tercer domingo consecutivo, se declaró un incendio de bosques en la zona de Las Achupallas, al costado del camino que va hacia Quilpué desde Viña del Mar, denominado variante Achupallas. El siniestro afectó a una zona de cinco cuadras, y ha destruido gran parte de la arboleda del sector, aunque no ha causando destrozos en las instalaciones aéreas de energía eléctrica y telefónica.

Los dos domingos anteriores también han ocurrido incendios en esa región y, según algunas personas de Viña del Mar y autoridades, creen que son provocados intencionalmente para luego aprovechar los restos quemados como carbón.

6 HERIDOS EN VOLCAMIENTO DE UNA CAMIONETA

Seis personas resultaron heridas a consecuencia del volcamiento de una camioneta, a 8 kilómetros del Retén de Carabineros de Río Loa, el Calama. El accidente se produjo a las 14.50 horas de ayer, al parecer, debido a las malas condiciones del camino y al exceso de velocidad con que corría el vehículo.

Según informaciones de Carabineros, en el camino fiscal que va a Antofagasta, a 8 kilómetros del retén mencionado, se volcó la camioneta patente AL 669, de Calama, conducida por Adela Guerra Zúñiga, de 36 años de edad. Resultaron heridos de gravedad la conductora y los pasajeros José Checura, de 38 años, y Juana de Checura, de 35 años. Con lesiones leves quedaron Lautaro Mallea Mallea, de 48 años; Nancy y Patricio Mallea Guerra, de 13 y 2 años, respectivamente, y Félix Ceballos Barraza, de 45 años.

VISITA A "LA NACION"

Un grupo de profesores del Curso Interino C, integrado por maestros primarios, de Cautín a Punta Arenas, visitó LA NACION, donde recorrieron los talleres, fotograbado y prensa, impresionándose de la forma en que se hace el diario. Los profesores realizan este curso obligatorio para obtener en propiedad el cargo que desempeñan en forma interina. Preside la delegación Víctor Molina Sepúlveda, secretario del curso que componen 67 maestros primarios rurales. En el grabado, los educadores observan el trabajo de uno de los linotipistas de LA NACION.

En Llolleo veranean los niños de Casa de Menores

La Casa de Menores instaló en este verano su Séptima Colonia de Vacaciones. Tres grupos, de treinta y cinco a cuarenta menores disfrutarán este año de diecisiocho días de vacaciones, en el Grupo Escolar N.o 5, de Llolleo.

Esta iniciativa, que se está llevando a cabo desde 1955, se ha mantenido desde esa fecha como una labor conexa a la función de ambientación, readaptación y reeducación, que cumple la Casa de Menores de Santiago.

La existencia de esta Colonia de Vacaciones constituye una valiosa experiencia, y, más que eso, una verdadera realidad, obtenida mediante el esfuerzo, sacrificio e iniciativa del personal, que busca en recursos como éste el modo educativo y reformador más eficaz, para el logro de la readaptación social de los menores, obra en que está particularmente empeñado el Servicio Nacional de Salud.

La vida en la Colonia Escolar enfrenta a los menores a experiencias nuevas y desconocidas; les brinda la excelente oportunidad de un buen veraneo; les ofrece un período de vida sin restricciones, y, particularmente, un motivo bastante positivo de reconciliación con la vida, que prematuramente los ha señalado como niños de conducta irregular.

Los dormitorios de la Colonia han sido instalados en las salas de clases del Grupo N.o 5, de Llolleo. Los menores son atendidos en todas sus necesidades por personal especializado de Inspectoras Reeducacionales. La Colonia funcionará hasta fines de febrero.

Seleccionan a hijos de obreros municipales que irán a Campamento

Las visitadoras sociales de la Municipalidad de Santiago se encuentran realizando la selección de los hijos de los obreros, que serán llevados a veranear, en el campamento que, para el efecto, se instalará en uno de los lugares de la costa, cercano a la capital.

Para hacer efectiva esta iniciativa, la Municipalidad dispuso la suma de E° 2.000, accediendo a la petición que formularan sus obreros en la presentación de su pliego por mejoramiento de sueldos y salarios, recientemente solucionado.

E° 5.000.000 invertirán para agua potable de Concepción y Talcahuano

Este plan a largo plazo solucionará definitivamente este agudo problema.— Mientras tanto, se adopta plan de urgencia

Un gigantesco plan a largo plazo, en el cual invertirá E° 4.450.000, iniciará en breve la Dirección de Obras Sanitarias del Ministerio de Obras Públicas, para dar solución integral al agudo problema del agua potable de las ciudades de Concepción y Talcahuano. Mientras tanto, para contrarrestar el déficit de abastecimiento, que asciende a 560 litros por segundo, se ha puesto en práctica un plan de emergencia que tiene un costo de E° 580.000, cantidad que está incluida en el presupuesto ordinario de esa repartición en el presente año.

Para este programa de soluciones inmediatas el director de Obras Sanitarias, Ramón del Valle, informó que se está llamando a propuestas públicas para trabajos de una impulsión en La Mochita, Cerro Caracol, que tendrá cañería de acero de 850 milímetros, y que significa una inversión de E° 250.000. Asimismo, se consulta la terminación de la Planta de Filtros rápidos de Cerro Caracol, para lo cual hay un presupuesto de E° 20.000.

Dentro de este plan de urgencia figura también la ejecución de obras en la red de grandes diámetros que beneficiará a los sectores de Víctor Lamas, Pedro de Valdivia, Arturo Prat, Manuel Rodríguez, Paicaví, Jorge Montt, camino a Talcahuano, Lientur, San Martín, Roosevelt y Camilo Henríquez. El costo global de estos trabajos es de E° 500.000, contemplándose en el presupuesto de este año E° 285.000.

Por otra parte, se destinaron E° 45.000 para la prolongación de la red desde el estanque Las Higueras a Talcahuano.

PLAN A LARGO PLAZO

Este programa, destinado a solucionar definitivamente la escasez de agua potable de las dos ciudades mencionadas, comprende, entre otros, los siguientes trabajos:

Nueva captación en el río Bío Bío y planta de filtros en La Mochita, para un gasto de 1.400 litros por segundo. La actual fuente de Nonguén se destinaría a Penco, Lirquén y servicios en camino.

Estanques en Cerro Chepe, con un volumen total de 17.000 metros cúbicos, que costarían aproximadamente E° 510.000.

Refuerzo aducción Concepción - Talcahuano, por E° 200.000.

Nuevos estanques de regulación para Talcahuano, distribuidos en Hualpencillo, Las Higueras y Cerro Solar, con un costo de E° 180.000.

Terminación de las redes de grandes diámetros, de Concepción y Talcahuano, por E° 640.000.

Esta tarea gigantesca, que costará alrededor de E° 5 millones, dará la cantidad de litros necesaria para su normal abastecimiento, informó finalmente Ramón del Valle.

Cursos Internacionales de Verano en Uruguay

Organizada por el Consejo Interuniversitario Regional se efectuarán en Montevideo, Uruguay, del 20 de febrero al 11 de marzo, los Cursos Internacionales de Verano de la Universidad de la República.

En estos cursos, el Consejo Interuniversitario desarrollará el ciclo sobre "Vida y Cultura en la sociedad de masas", el mismo que actualmente se está desarrollando en Santiago, y que será también realizado en Buenos Aires, en el próximo mes de julio.

Para estas jornadas se concederán hasta 100 becas y medias becas, a interesados del interior y del exterior del país, respectivamente. Las medias becas incluyen gastos de alojamiento y comida, debiendo el becario costearse su pasaje. Las informaciones al respecto, así como las solicitudes de becas, pueden hacerse a Avda. 18 de Julio N.o 1824, Montevideo, Uruguay. Para los interesados de Santiago de Chile estas informaciones se darán en la Embajada de Uruguay en esta capital.

URBANISTA URUGUAYO PARTICIPA EN LA ESCUELA DE VERANO

Leopoldo Artucio, catedrático de la Facultad de Arquitectura de la Universidad de la R. O. del Uruguay y miembro de la Comisión Uruguaya del C. I. R. llegará hoy a Santiago procedente de Montevideo, para participar en la XXVI Escuela Internacional de Verano.

Esta tarde, de 20 a 21 horas, ofrecerá la primera de sus 4 conferencias sobre "La ciudad y la vida urbana", correspondiente al ciclo sobre "Vida y cultura en la sociedad de masas". Hoy hará un análisis del momento actual urbanístico y en sus próximas lecciones enfocará aspectos relativos a la multitud urbana, objetivos y formas de la ciudad para la sociedad de masas y proyecciones futuras de los grandes centros urbanos.

El catedrático uruguayo es considerado como uno de los urbanistas de mayor prestigio de América Latina y experto en historia de la arquitectura. Pertenecen a él los principales proyectos destinados a modificar diversos centros y avenidas de Montevideo.

Reuniones MEDICAS

SOCIEDAD DE CARDIOLOGIA.— En su última sesión la Sociedad Chilena de Cardiología eligió el siguiente directorio para el año 1961:

Presidente: Dr. Jorge Ahumada L.; vicepresidente, Dr. Ramón Florenzano; secretario, Dr. Emilio del Campo; tesorero, Dr. Carlos Miquel; directores, doctores Moisés Brodsky, Alejandro Forero, Helmut Jaeger, Roberto Pichard, Gonzalo Sepúlveda y Eugenio Valenzuela (Valparaíso).

WALTERIO SASTRE
HECHURAS FINAS A E° 18
TRABAJO A MANO POR SUS DUEÑOS Y OPERARIOS COMPETENTES
SABADOS ABIERTO TODO EL DIA
PUENTE 559
3er PISO-OF. 5
FONO 89556

4 PARCELITAS
De 4.000 m2. a 6.000 m2. Precios desde E° 3.500, con E° 1.100 al contado y 2 años plazo
ESCRITURA DEFINITIVA DE INMEDIATO
EN LA REINA
Calle Alvaro Casanova (parte alta)
URBANIZACION COMPLETA
SUBDIVISION Nº 10
Frutales — Maravillosa Vista — Clima Ideal
Aproveche esta oportunidad de adquirir algo de gran porvenir y de agrado
SECCION CHACRAS Y FUNDOS
CARLOS OSSANDON NUEVA YORK 25

LABORATORIOS LEPETIT S. A
TIENEN EL AGRADO DE COMUNICAR A LOS SEÑORES MEDICOS QUE SE ENCUENTRA EN TODAS LAS FARMACIAS
DE NUEVO
EKAFORTON
Polivitamínico Polimineral
Frascos de 20 y 40 grageas
Lepetit
LABORATORIO LEPETIT S. A.
Dirección Médica de Propaganda
Santa Elena 2222 — Santiago

EN EL GOLF...
El viento, el sol o el polvo no estropean el cabello de este jugador. Glostora lo conserva dócil y protegido.
FUERA DEL CAMPO...
Después del juego, con sólo pasarse el peine, su cabello se mantiene bien peinado todo el día.
...GLOSTORA mantiene
cualquier cabello bien cuidado todo el día.
A cualquiera hora del día o de la noche, usted lucirá siempre bien peinado con Glostora. Ya sea el cabello grueso o fino, rizado o lacio, Glostora lo mantiene *siempre* bien cuidado. No hay problemas con el cabello cuando usted usa Glostora.
Glostora suaviza y fija el cabello dándole una apariencia natural de acabado de peinar, que dura todo el día. Además, a usted le gustará su agradable fragancia varonil. (¡Y a las mujeres también!)
Su cabello refleja el cuidado que usted le da.
Glostora

FERROCARRILES DEL ESTADO
Concesión para explotar coches comedores y automotores de la Red Norte.
PROPUESTAS PUBLICAS
Se solicitan propuestas públicas para explotar los coches comedores, buffet de automotores y trenes de la Red Norte y restaurantes de Calera y Ovalle, que se abrirán en la Sección Contratos y Concesiones, Departamento Transporte, Mapocho, el lunes 30 de enero, a las 11 horas.
Bases y antecedentes pueden solicitarse a la Sección indicada.
LA EMPRESA

CARNAVAL INTERNACIONAL DEL PACIFICO
2 SEMANAS DE FESTIVIDADES EN EL "COUNTRY CLUB STA. ROSA" DE LIMA 28 DE ENERO AL 13 DE FEBRERO.
Gran Concurso Internacional de Belleza auspiciado por Aerolíneas Peruanas (APSA)
Santa Rosa Country Club (Lima); diarios "La Prensa" y "Ultima Hora" (Lima); trajes de baño "CATALINA", y C. B. 101 Radio Yungay (Santiago).
Las inscripciones para elegir la Reina de las Playas de Chile", que representará al país en Lima, se reciben en: Radio Yungay, Miraflores Nº 495, Santiago.
OTROS NUMEROS DEL CARNAVAL:
● Corso de embarcaciones y vehículos carnavalescos. ● Concurso de comparsas. ● Tres bailes carnavalescos: Noche de "Piratas y Bucaneros"; Fiesta en Tahití, y Baile de la Coronación, con reinas de las playas de México, Argentina, EE.UU., Chile y Centro América.
JUEVES — SABADOS Y DOMINGOS
● Desfiles y Concursos de Comparsas. ●Campeonato de Natación. ● Veleros-Ligthning. ● Golf-Equitación. ● Torneo Panamericano de Belleza.
Siempre habrá una atracción para usted en Santa Rosa.
Reserva de pasajes a Lima en "Aerolíneas Peruanas" — Agustinas Nº 1161 — Local 8.

AÑO XLV N.o 15.748

Empresa Periodística "LA NACION", fundada el 14 de enero de 1917.—AGUSTINAS 1269.—TELEFONO 82222.—CASILLA 81-D.

PRESIDENTE DEL CONSEJO: Fernando Claro Salas.
DIRECTOR: Marcos Chamudes.

Santiago de Chile, lunes 16 de enero de 1961

Contumacia especulativa

Era nefasta tradición en nuestro país que cada comienzo de año se caracterizara por una irrefrenable tendencia alcista, que afectaba, principalmente, los rubros de primera necesidad. Como a una voz de orden, el sector menos calificado del comercio se sentía dominado por el imperativo de elevar los precios de sus productos, cooperando decisivamente a la danza inflacionista que estaba estrangulando al país.

Ahora, con los éxitos de la política económica de la Administración Alessandri, tales ímpetus no pueden ser aceptables. La inflación ha sido derrotada, el costo de la vida estabilizado y, por primera vez en largos años, contamos con una moneda que corresponde realmente a su valor y no depara a la población la inquietante tortura de no saber si lo que gana le alcanzará para subvenir a sus necesidades fundamentales.

Empero, es más fácil para un buen gobierno hacer enfilar a un país por mejores rumbos que aventar, definitivamente, los hábitos viciosos y especulativos que dominan en ciertas zonas del cuerpo social. Las malas tendencias, sobre todo cuando ellas son productivas, luchan desesperadamente por sobrevivir, aunque nada ya pueda justificarlas o siquiera excusarlas.

Es por todo ello que la población no puede recibir sino con plena satisfacción la eficaz reacción de las autoridades frente a algunos graves conatos de abuso de que se la está pretendiendo hacer víctima, tal como si desde hace dos años no se hubiese puesto fin a la suicida política de "dejar hacer, dejar pasar".

Una de las tentativas ha estado dirigida contra uno de los rubros básicos que configuran el cuadro del costo de la vida: la vivienda. La ley que congeló los cánones de arrendamiento tiene vigencia hasta el 31 de marzo y, antes de esa fecha, nadie puede pretender innovar en la materia sin correr el riesgo de hacerse acreedor a las severas sanciones que ella establece. Los que así lo han hecho ya han sufrido las condignas consecuencias, según manifestó el Subsecretario de Economía, señor Javier A. Figueroa, quien aclaró, a la vez, que, después del plazo señalado, los arriendos deberán ajustarse al 11 por ciento del avalúo fiscal de las propiedades, sin que haya posibilidad de engaño alguno que pueda perjudicar al arrendatario. Es lo que se llama poner las cosas en su lugar y en justicia. Pero no es todo. El verano, con su período de vacaciones, siempre fue inagotable fuente de especulación, y algunos malos comerciantes parecían haberse ilusionado con la esperanza de que nada cambiaría.

Por desgracia para ellos, y por fortuna para la comunidad, se trataba sólo de ilusiones. A las numerosas reclamaciones del público por precios abusivos en los balnearios y otros sitios de descanso, la Dirección de Turismo ha respondido, informando categóricamente, que aplicará las enérgicas sanciones que contempla la ley, sin andarse por las ramas. Como no se ha autorizado ninguna alza de tarifas, y están vigentes las de 1958, los negociantes inescrupulosos que creyeron que la estabilización no era más que una palabra —acaso influidos por la contumacia del sector más negativo de la oposición—, tendrán que sufrir las consecuencias como corresponde. ¿Qué duda puede caber de que todos los atentados contra la estabilización serán rechazados? Basta un hecho minúsculo, por sí no fueran suficientes los anteriores, para demostrarlo hasta la saciedad. Las modestas tacitas de café, que ya se han convertido en costumbre inveterada en muchos ciudadanos, fueron alzadas entre gallos y medianoche y sin mediar razón de peso alguna. Lo supo la autoridad y el precio antiguo fue restablecido sin que valieran sofismas seudo-comerciales.

Ahora, que hablen los que no creen en el saneamiento económico.

PINCELADAS.—

Mano dura...

UN DIARIO afirma que en esta época aumentan los accidentes en las carreteras, como lógica consecuencia del "va y viene" por éstas. Necesitaríamos varias transversales: unas que llevaran el chorro de vehículos y otras que lo trajeran. Pero, como para eso falta tiempo y faltan, también, muchos millones de escudos, ahora la cuestión es prevenir. Desde luego, se impone que Carabineros eche a los caminos sus más veloces elementos motorizados para aquietar los ímpetus de los locos de la velocidad, de los que siempre quieren ir a la punta, pasando vehículos en buena o en mala forma. Esos conductores, estimulados a veces por las frescas sonrisas de niñas bonitas, constituyen el verdadero peligro. Hay que demostrar que se tienen buenas manos, que se posee coraje, que la máquina responde al acelerador! De pronto, queda por ahí un atado de fierros y, entre ellos, algunos cadáveres y heridos. Y lo peor es que de todo esto se hace víctima a personas tranquilas, que toman toda clase de precauciones para llegar, sin prisa, pero sanos y salvos, al punto de sus destinos.

Es cierto que Carabineros se ha quedado a la zaga en cuanto a su material rodante. Para seguir a las nuevas y poderosas máquinas no responden los modelos con que el Cuerpo cuenta desde hace muchos años. Porque velocidades de 120 a 150 kilómetros, que es la que muchos sacan a sus autos como promedio, son excesivas para los radiopatrullas camineros, que ya empiezan a mostrar el agotamiento natural de su vejez. Por cierto que si existiese aquí verdadera responsabilidad entre quienes toman un volante, bastaría con la presencia de la autoridad en cualquier parte de la ruta. Y las cifras de accidentes serían mínimas.

Pero, algo hay que hacer... ¡Y con mano firme! ¡Que cada parte saque ronchas!

O. CABRERA LEYVA

Palabras proféticas

Recuerdo, como si fuera hoy, una mañana, cuando al tomar los diarios leí en las primeras páginas que se había firmado el pacto nazisoviético.

Lo primero que hice fue persignarme y decir: Creo en Stalin; ahora hay que ver cómo vamos a explicar esto.

Aunque dicho gesto encerraba una humorística irreverencia, de esas que me apartaron de la Iglesia, había también en mi reacción el fervor y buena voluntad que necesita el comunista para justificar ante los demás lo que, si fuera un hombre espiritualmente libre, le sería muy difícil justificar ante su propia conciencia.

El comunista se ha encontrado frecuentemente ante problemas más o menos parecidos.

Recordemos, por ejemplo, cuando estuvo atacando al imperialismo norteamericano, para tener posteriormente que defender a Estados Unidos al ser éste aliado de Rusia, en la segunda guerra mundial. "Es Washington con su política el que ha cambiado, no nosotros", argüían los comunistas cuando se les enrostraba lo que había de contradictorio en su nueva actitud.

Pero, si en este caso el razonamiento dialéctico permitía algunos engañosos malabarismos, en otros la situación ha sido más complicada.

Yo hubiera querido estar, rememorando algunos, dentro de la cabeza privilegiada de Pablo Neruda para descubrir lo que en ella ocurría cuando tuvo que descolgar, entre sus colecciones millonarias, aquel diploma del "Premio Stalin de la Paz", pues el nombre con que se lo honraba había sido tan deshonrado en Rusia, que los que desde entonces recibirán esa mención lo verían reemplazado por el de Lenin. O en el caso de Tito, cuando los rusos se quisieron reconciliar con él. Los comunistas se limitaron aquí a repetir lo que había dicho Nikita en la losa alfombrada del aeropuerto de Belgrado, al justificar los insultos anteriormente proferidos contra el gobernante yugoslavo: "La culpa la tuvo Beria".

O en aquel de los 11 médicos judíos que iban a ser ejecutados por haber muerto profesional y conscientemente a algunos pacientes de la alta jerarquía soviética. Entre las biografías que publica "El Siglo", de los candidatos comunistas, no se consigna en la de Volodia Teitelboim que éste, en vez de escuchar la voz de la sangre, prefirió escuchar la del Kremlin (donde con el asunto de los médicos judíos, y para halagar a los países árabes, se iniciaría una vasta campaña antisemítica) Teitelboim, tan adicto a las imágenes poéticas, los alcanzó a llamar "asesinos de delantal blanco". Eso fue en las columnas de "El Siglo". En ellas se decía después, y sin vergüenza alguna, que como esos médicos habían tenido la suerte de estar sometidos a los tribunales soviéticos, se les había hecho justicia. La verdad es que estos infelices salvaron milagrosamente sus vidas gracias a la intempestiva muerte de Stalin.

Tenemos curiosidad por ver cómo se las van a arreglar ahora para explicar lo que ocurre en Moscú, donde el Comité Central del Partido Comunista, al analizar los fracasos de la agricultura soviética, está poniendo al desnudo el fracaso de una sociedad. Allí se han robado cosechas enteras y se han falsificado cifras estadísticas. Los funcionarios responsables, al ser acusados, han agachado humildemente la cabeza ante el iracundo Khrushchev.

"Pravda" e "Izvestia" no tendrán que esforzarse mucho en explicar las cosas en el interior de Rusia. Pero en los países del mundo occidental —donde existe el derecho a la duda y a la investigación— surgirán libremente los interrogantes. Los insultos del señor Roberto Landaeta y las frases hechas de los editoriales de "El Siglo" no serán suficientes para contestar algunas preguntas: ¿No se había dicho que la sociedad socialista aportaba un tipo humano moralmente nuevo? Escándalos administrativos, ¿no ocurrían sólo en Estados Unidos y en países como los nuestros? El robo, ¿no era un mal inherente al régimen capitalista? ¿En qué ha quedado la eficiencia bolchevique?

Al respecto, hubo una voz que fue profética. La de Rosa Luxemburgo, cuyo nombre hace ya tiempo que ha desaparecido del santoral comunista. Esta colaboradora de Lenin, que fuera asesinada en 1919 junto con Carlos Liebknecht por los militaristas prusianos, dijo en sus famosas Cartas Espartaquistas las siguientes palabras sobre la nueva Rusia que ella ayudara a crear: "Sin elecciones generales, sin una ilimitada libertad de prensa y reunión, sin una libre lucha de opiniones, la vida muere en las instituciones públicas y llega a ser una mera apariencia de tal". Después agrega: "La burocracia permanece como único elemento activo. El interés público gradualmente se duerme. Sólo una docena de auténticas cabezas hacen de líderes y el resto de la clase trabajadora es invitada de vez en cuando a reuniones donde deben aplaudir los discursos de los dirigentes y aprobar unánimemente las resoluciones propuestas. Así se irá a una dictadura y muy seguramente no a la del proletariado". Por este camino —termina Rosa Luxemburgo— "tendremos la brutalización de la vida pública".

Eso es lo que está ocurriendo en Rusia y nada más.

MARCOS CHAMUDES.

América ante 1961

Por ROBERTO GARCIA-PEÑA

(De los servicios exclusivos de LA NACION)

— o —

BOGOTA — Signos de inquietud y de incertidumbre señalan para América el nacimiento de este 1961, que ha de ser para su destino un auténtico año crucial. Hemos alcanzado una madurez de conciencia en cuanto a la necesidad imperativa de acordarnos en nuevos empeños solidarios para ver la manera de salvar la etapa del subdesarrollo, que gravita con muy dura pesadumbre sobre la mayoría de nuestros pueblos. Si en 1960 dimos los primeros pasos hacia la realidad de tal propósito continental, la década que ahora comienza debe ser decisiva y constituir, evidentemente, el tránsito a una nueva estructuración americana, tanto en lo económico-social como en lo político, porque habremos de enfrentarnos a circunstancias difíciles y cada día nos veremos más comprometidos dentro del complejo azaroso y amenazante de la controversia universal. Adscritos a la órbita de occidente por razones geográficas y espirituales de vigencia incontrovertible, por causa de la propia filosofía predominante en la concepción democrática de nuestros Estados, debemos alistarnos y alertarnos para el impetuoso asedio de las fuerzas del materialismo que avanzan audazmente y que tienen ya puestos sus ojos y sus esperanzas en estas tierras seductoras para su ambición imperialista.

— o —

Ya tenemos montado en el escenario de Cuba todo el andamiaje de la propaganda comunista que hábilmente utiliza los factores sentimentales, anejos a la revolución cubana, para el intento de buscar en estas naciones sacudimientos semejantes que hagan fácil el desarrollo de la vieja táctica soviética, de sacar las castañas con mano ajena y de alcanzar sus fines seguros por intermedio de instrumentos dóciles a su comando. Porque el comunismo ha entendido sagazmente que no le es dado penetrar en forma directa y desembozada a estos países, de tan honda sensibilidad democrática, y ha hallado en el "fidelismo" el camino ideal para sus prospectos y designios. Cuando Castro habla de convertir la Cordillera de los Andes en una gran Sierra Maestra, no hace sino proyectar el proceso de la penetración marxista a través de los elementos emocionales que él mueve y utiliza demagógicamente, y que tan cabal éxito le dieron ya en su propia patria martirizada. Es, pues, de la evidencia de este agudo factor de perturbación contra lo cual América debe precaverse, no equivocándose en el tratamiento del mal, ni precipitándose a locamente a conjurar el riesgo con medidas disparatadas y aisladas, sino procurando la eficacia de una acción conjunta para liquidar el caldo de cultivo que representan los problemas sociales y para afirmar vigorosamente, fervorosamente, la bondad irreemplazable de la democracia representativa como sistema de Gobierno y como medio insustituible para alcanzar la justicia sin quebrantar los fueros de la libertad, ni violentar la dignidad de la persona humana.

— o —

Dentro de estas consideraciones, lo ocurrido entre Estados Unidos y Cuba es de veras preocupante. Aun cuando el rompimiento haya sido por la implacable lógica de los hechos, hay que lamentar que la acción se hubiera producido unilateralmente, como unilateral fue también la actitud del Perú. ¿Por qué no haber consultado, sin menoscabo de las respectivas soberanías, el procedimiento para encajarlo dentro de la estructura del régimen jurídico interamericano? ¿Por qué, si existe la OEA, no acudir a ella para actuar dentro de su órbita? ¿Por qué quebrantar tan seriamente los fundamentos mismos de la solidaridad continental? Grave trance, en verdad, para el porvenir de la unidad americana esta voluntad de obrar por decisiones individuales, sin tomar en cuenta la conveniencia de la cohesión ni mostrar fe alguna en la eficiencia normativa de las muchas leyes que regulan la vida de relación de nuestras patrias.

— o —

Porque, evidentemente, si nos desentendemos del sistema, si rompemos la necesaria acción unitaria, si volvemos a convertir a este vasto conjunto de pueblos en un archipiélago de voluntades desasidas y dislocadas, va a resultar muy difícil afrontar la amenaza que ya nos golpea, y realizar los planes de superación que sólo dentro de un fortalecimiento de los vínculos de interdependencia que nos amarran podrán tener cabal y fecundo cumplimiento. Si este año, como se ha dicho, ha de ser el de América Latina, porque ciertamente todo se congrega para así procurarlo, resultaría menos probable y, desde luego, nada propicio si desbaratamos por precipitación o por egoísmos nacionalistas lo que tan trabajosamente hemos alcanzado y tan devotamente debiéramos defender a todo trance. Sólo en estrecha cooperación, en efectiva coordinación de esfuerzos y de posibilidades, nos será dado lograr lo que ansiosamente buscamos y, sobre todo, la certeza de que ahora sí empezamos a cumplir la misión universal que ineluctablemente nos está asignada.

— o —

Lo de Cuba es, en cierto modo, candente piedra de toque para la prueba de nuestra capacidad de ser uno para ser grandes. Si ante el hecho cubano, ante el vehemente peligro que aquella revolución representa como derrotero y herramienta del voraz imperialismo soviético, empezamos a actuar desorbitada y desconcertadamente, cada quien por su lado, según sus propias conveniencias e inmediatas circunstancias, la acción defensiva será trabajosa si no imposible. ¿Por qué, si así es así, no consultarse de nuevo los Gobiernos a fin de evitar el disparate de la desconexión y del libre juego de acciones dispersas? Si es verdad que ya se consideró el problema en la reunión de San José de Costa Rica, es cierto también que han surgido otros factores alterantes de la situación y que los hechos han venido atropellando hasta dejar la declaración, entonces acordada, como inutil instrumento, por lo menos de muy precaria aplicación para una actualidad avasallante de nuevos y más contundentes fenómenos. Unidad de acción, fidelidad al régimen jurídico, resuelta voluntad democrática, austero espíritu de cohesión, son los únicos métodos posibles para enfrentarnos a la dramática crisis y ver el modo de superarla con fortuna, que no lograríamos desvertebrados, desconcertados, caóticos por función de disparatados aislacionismos. (ALA.)

Tribuna Libre

CORTESIA DE CARABINEROS

Copio parte de una carta que recibí en Valparaíso: "Leí señor Torres, su crónica que publicó LA NACION, titulada "Los carabineros y el pueblo". Muy de acuerdo con lo que Ud. dice, como deben estarlo todas las mujeres de Chile, que somos las que mejor apreciamos a los defensores de la paz interior de la República. Me agradaría, sí, que se hablara ahora de la cortesía de Carabineros, para cuyo tema le doy dos casos, los siguientes:

"Como maestra primaria de una escuelita rural, en el sur del país, iba yo cierto día a ella caminando con mucha dificultad en medio de lodazales. Había llovido, y el trayecto, que no era corto, estaba intransitable. Apareció un carabinero en el camino y me preguntó qué se me había hecho el cochecito que me sacaba de apuros. Le contesté que estaba en arreglo, pero que mi deber debía cumplirlo de todas maneras. Se bajó del caballo y trató de sentarme en el anca, pero el animal no aceptó esto. Usted, señorita —me dijo—, no puede seguir a pie hasta la escuela con este barrial. Y tranquilizada su caballgadura, me hizo sentar sobre la montura y me llevó de tiro sin importarle las charcas que a veces cubrían parte de sus botas. Este rasgo de cortesía del carabinero Z. se lo conté a los niños. Se lo conté también algunos años más tarde, a una amiga, quien, a su vez, me narró lo que sigue:

"Me encontraba con uno de mis niños, muy acomodada en el expreso a Talcahuano, que debía partir desde la Estación Central dentro de media hora más —de esto hace un año—, cuando el chico comenzó a quejarse de un fuerte dolor de cabeza, sin que tuviera, desgraciadamente, nada que darle. En el asiento lateral se encontraba un suboficial de Carabineros, quien me rogó le cuidara su asiento, en donde dejó su capote en señal de que estaba ocupado. Diciendo esto, bajó del tren, para regresar antes de diez o quince minutos. Señora —me dijo—, fui a una farmacia a buscarle remedios para su niño. No puede viajar enfermo. Yo se lo agradecí agradablemente sorprendida. El sacó de un maletín una botella de agua mineral y un vaso plástico, lo llenó y dio al enfermito lo que había traído. Traté de darle el valor de las obleas, pero él no lo aceptó, diciendo que eso era muy poco y que lo único que interesaba era que el niño hiciera un buen viaje".

Bien, señor Torres, es todo. Atentamente, Rosa Elvira M."

Agradezco a la señorita Rosa Elvira, simpática e inteligente profesora, la magnífica oportunidad que me ha brindado para hablar de la cortesía de Carabineros. Y hay que decir algo sobre el particular, porque siendo esto una actitud cotidiana de los miembros de la institución, no se divulga, pero sí se comenta, agriamente, cada vez que tienen por ley que reprimir y detener a los perturbadores de la tranquilidad pública.

Es cierto esto de la cortesía machacada y repasada. Me consta, y en el archivo del Instituto Chileno de Historia, del cual formo parte, hay anotados muchos casos. El más reciente. Como estamos ya en el período en que la afluencia de turistas y veraneantes en Valparaíso es enorme, el coronel y Prefecto Jefe, Armando León Pacheco, ha hecho imprimir unas hojitas, un pasavante de cortesía, que se están entregando a los conductores de vehículos que arriban al puerto. "Bienvenidos, señoras, señores, a nuestra ciudad. Deseamos a todos la más grata permanencia, que disfruten.... Al mismo tiempo, les hacemos las siguientes recomendaciones sobre tránsito y otros, y les damos los números de los teléfonos que pudieran necesitar. Atentamente, **Carabineros de Valparaíso**".

Espero complacer en parte el pedido de la señorita Rosa Elvira M.

Belarmino Torres Vergara.

ARTE Y CULTURA

OBRAS DEL MUSEO DE ARTE MODERNO DE NUEVA YORK TRAERAN A CHILE

Lo anuncia el último Boletín de Arte, de la Facultad de Bellas Artes de la Universidad de Chile

Con una amplia información de las actividades plásticas en el año 1960, apareció el último boletín de ese año, editado por la Facultad de Bellas Artes de la Universidad de Chile.

En él están consignadas todas las exposiciones presentadas en la temporada, por esa Facultad y el Instituto de Extensión de Artes Plásticas. Asimismo, incluye un artículo de Camilo Mori, sobre la generación del 28, y el Grupo Montparnasse; una información sobre la Bienal en México, y la participación de Chile en dicho torneo; un comentario sobre la Segunda Feria de Artes Plásticas en el Parque Forestal. Todo ello en hermosa impresión y profusamente ilustrado.

Entre los anuncios que hace la Facultad para el presente año está además de la Exposición sobre Bourdelle (actualmente en el Museo de Arte Contemporáneo en la Quinta Normal), y de "Espacio y Color en la Pintura Chilena" (se inaugurará en marzo en Santiago), una muestra de obras del Museo de Arte Moderno de Nueva York, que llegará a Chile bajo los auspicios de la Fundación Guggenheim y de la Embajada de los Estados Unidos. La muestra —75 cuadros de grandes autores contemporáneos— vendrá directamente desde Europa, donde actualmente se está exhibiendo, con extraordinario éxito de crítica y de público.

EXPOSICION DE ARTE FOTOGRAFICO

Mañana martes, a las 19 horas, se inaugurará en la Sala Reifschneider (Agustinas 1151) una exposición de trabajos presentados por los alumnos del primer curso de fotografía. Con este motivo, se ofrecerá un coctel a críticos, personalidades de los círculos artísticos y representantes de la prensa.

BALLET AL AIRE LIBRE.— El Ballet de Arte Moderno que dirige Octavio Cintolesi, iniciará mañana, a las 22 horas, en el Estadio Yarur, una nueva etapa de presentaciones al aire libre, en cumplimiento del plan de extensión del ballet, trazado por la Municipalidad de Santiago. En estas funciones, el BAM ofrecerá algunos ballets estrenados en la última temporada, y otras piezas de su repertorio, entre las que están "El Fandango", "El Pescador de la Rosa" con Irena Milovan —primera figura del conjunto— y Pedro del Busto, ex bailarín del Teatro Colón de Buenos Aires. El grabado ilustra un momento de "Las Silfides", una de las piezas clásicas de ballet, con música de Chopin, y montado especialmente para el BAM por Nicholas Beriosov. Esta será otra de las piezas que ofrecerá el Ballet de Arte Moderno.

HOY SE INICIA MESA REDONDA CON INTERVENCION DE R. MATTA

Hoy, a las 11 horas, en el tercer piso de la Escuela de Derecho de la Universidad de Chile, se iniciará la Mesa Redonda sobre "La Creación Artística", uno de los puntos de la XXVI Escuela de Verano.

Estas jornadas contarán con la intervención de Roberto Matta, el famoso pintor chileno que se encuentra en Santiago, hecho que ha despertado gran interés en los círculos artísticos e intelectuales, por esta Mesa Redonda. Intervendrán, además, destacados críticos de arte, pintores y escultores santiaguinos. Las sesiones continuarán diariamente, a la misma hora y en el mismo local, hasta el 19.

I. CHILENO DE CULTURA HISPANICA

En sesión realizada recientemente, el Instituto Chileno de Cultura Hispánica eligió, por unanimidad, a las personas que desempeñarán los cargos de presidente y primer vicepresidente del Patronato de la institución.

Estas designaciones recayeron en el señor Manuel Gutiérrez Lea Plaza y la señora Ester Ugarte, respectivamente. Manuel Gutiérrez ha sido durante varios años secretario y Director del Instituto. La señora Ester Ugarte ha integrado diversas comisiones en la institución.

LA SINFONICA EN RANCAGUA

En el Estadio Braden de Rancagua iniciará la Orquesta Sinfónica de Chile, bajo la dirección de Agustín Cullell, su programa de extensión musical del presente verano. Como solista actuará la joven pianista Elizabeth Rosenfeld, quien tendrá a su cargo la interpretación de las "Variaciones Sinfónicas" del compositor belga César Frank. El programa será completado con Oberturas "Guillermo Tell", de Rossini; Sueño de Una Noche de Verano (Obertura y Scherzo), de Mendelssohn y Aires Chilenos, de Enrique Soro. El concierto se efctuará pasado mañana miércoles, a las 19 horas.

OBRAS DE MATTA Y LIRA ADQUIRIO MUSEO DE BELLAS ARTES DE CARACAS

Obras de Armando Lira y Roberto Matta adquirió el Museo de Bellas Artes, de Caracas, en 1960. La noticia la da la Embajada de Venezuela, a través de su Boletín Cultural, calificando tales adquisiciones como "formidables realizaciones" de esa entidad artística venezolana.

El Museo de Bellas Artes de Caracas es el principal centro del arte plástico en Venezuela, y uno de los más grandes de Latinoamérica. En 1960 adquirió 51 obras de artistas de ese país y extranjeros, entre las que están varios Picasso, Alexander Calder, Wilfredo Lam, Karl Hartung, Karel Appel (obtuvo el Premio Internacional Guggenheim, en Nueva York, con su obra "Mujer con un avestruz"), Stefan Knapp, Jean Swart y otros.

Conferencias, Exposiciones, Música

PERMANENTE

MUSEO DE BELLAS ARTES.— Parque Forestal. De martes a sábado: 9.30 a 12.30 horas. Domingo, de 15 a 18 horas.

MUSEO PEDAGOGICO.— Dieciocho 145. De lunes a viernes: 14.30 a 19.30 horas. Días sábado: de 9 a 12.30 horas.

MUSEO BENJAMIN VICUÑA MACKENNA.— Avda. Vicuña Mackenna 94-A. Martes a sábado, de 15 a 18 horas. Domingo, de 10 a 13 horas.

MUSEO HISTORICO NACIONAL. — Miraflores 50. De martes a sábado: 9 a 12.30 horas y 15 a 18 horas. Días domingo: de 15 a 18 horas.

MUSEO DE ARTE POPULAR.— Cerro Santa Lucía. Martes a sábado: de 10 a 12.30 y de 15 a 18.30 horas. Días domingo: de 15 a 18 horas.

MUSEO DE ARTE CONTEMPORANEO.— De martes a domingo: 10 a 12 horas, y de 17 a 20 horas. En la Quinta Normal.

BIBLIOTECA NACIONAL —Alameda esquina Mac-Iver. De lunes a viernes: 9 a 12.30 y 15 a 20.30 horas. Sábado: 9 a 12.30 y 15 a 20 horas. Días domingo: de 15 a 18 horas.

MUSEO DE HISTORIA NATURAL. — Quinta Normal. Martes a sábado: 9 a 12 horas, y 14.30 a 18 horas. Domingo: de 14.30 a 18 horas.

PALACIO DE LA ALHAMBRA.— Compañía 1340. De lunes a sábado: 10 a 13 horas, y 16 a 21 horas.

HOY

EL ARTE EN LA ARQUITECTURA PERUANA.— Exposición de paneles fotográficos. Club Peruano. Alonso Ovalle 755.

EXPOSICION PLASTICA. — Obras realizadas por alumnas de 1.o a 6.o año de humanidades de los Liceos N.os 5 y 7. Sala Pipis Terrae (Alameda 340). Horarios de mañana y tarde.

PINTURA CHILENA.— Exposición de obras de pintores chilenos que integrarán la colección del Museo Continental de Arte Contemporáneo del Estado de Trujillo (Venezuela). Sala Libertad. Agustinas 1022.

"LA CREACION ARTISTICA".— Mesa Redonda de la XXVI Escuela de la U. de Chile. Intervención de Roberto Matta. Escuela de Derecho. A las 11 horas.

ORQUESTA FILARMONICA DE CHILE.— Concierto al aire libre, en Población Las Rejas. Dirige: Juan Matteucci. A las 22 horas.

"EL DIA DE LA RELIGION UNIVERSAL".— Charla en el Centro Beha (Avda. Dr. Barros Borgoño 44), a las 18.30 horas.

MUESTRA DIDACTICA.— Exposición de libros escolares. En el Instituto Chileno-Británico, Teatinos 207. Abierta en horarios de mañana y tarde.

ANTOINE BOURDELLE.— Exposición de originales (esculturas, dibujos, acuarelas y gouaches). Museo de Arte Contemporáneo, Quinta Normal.

MAÑANA

BALLET DE ARTE MODERNO. — Actuación en el Estadio Yarur. Dirige: Octavio Cintolesi. A las 22 horas.

"LA CREACION ARTISTICA".— Segunda sesión de Mesa Redonda Escuela de Derecho de la U. de Chile, a las 11 horas.

PROXIMAMENTE

ORQUESTA SINFONICA DE CHILE.— Concierto en Rancagua, para la Braden Copper Co., miércoles 18 de enero.

Venta de edificios del SSS dará dos millones de escudos para poblaciones

El Servicio de Seguro Social, por intermedio de su Oficina de Informaciones y Propaganda, ha enviado una circular a todos los sindicatos del país, para dar a conocer a los obreros lo realizado con el remate de los edificios de renta de la institución, hecho que ha sido criticado y atacado por la prensa de oposición y por los arrendatarios de los departamentos de esos inmuebles.

En el texto de dicha circular se hace presente que la venta de los edificios de renta se hace de acuerdo con las disposiciones legales vigentes y con el fin de que su producto, por intermedio de la CORVI, sirva para la construcción de poblaciones obreras.

Esta disposición está contenida en la ley 10.383, la que fijó un plazo de 15 años para llevarla a efecto, por lo cual el SSS procedió, como primera medida, a la venta del Edificio "Bulnes" ubicado en la plaza del mismo nombre, obteniendo por ello la suma de 1.582.223 escudos que se destinará a ese fin. La administración de este edificio causó al Servicio de Seguro Social una pérdida de 25 mil escudos.

REMATE EN TEATINOS 666

Igualmente se ha procedido a sacar a remate por departamentos, el edificio de la institución de Teatinos 666, lo que ha originado que nuevamente se ataque a la institución y a su director, por cometer una "injusticia social" en circunstancias que en ellos no vive ningún imponente del SSS.

La tasación de este edificio actualmente es de 500 mil escudos y por el sistema de remates se espera obtener una suma superior a esta cantidad la que será destinada a la construcción de poblaciones que serán entregadas a los imponentes del servicio. Como en el caso del Edificio Bulnes, durante los años 1959 y 1960, la administración de este edificio acumuló una pérdida del orden de los 4 mil escudos.

Con la venta de estos edificios, el SSS podrá disponer de 2 millones de escudos para la construcción de poblaciones que favorecerán directamente a los obreros imponentes del Seguro Social.

ENTUSIASTA PROCLAMACION.— Con una concurrencia superior a 1.500 personas se realizó ayer en el Teatro Monumental, la proclamación de la candidatura radical de don Carlos Morales Abarzúa, actual diputado del Primer Distrito de Santiago, que postula a la reelección. Caracterizados dirigentes gremiales indicaron las razones de su apoyo a esta candidatura. El grabado señala el momento de mayor entusiasmo, cuando el candidato se dirigía a la tribuna para exponer su programa en que abordó los problemas económicos de los trabajadores y la reforma agraria que el radicalismo propicia. Fue ovacionado reiteradamente. Al término de la reunión se realizó un desfile que se disolvió en la Estación Central.

CAMPAÑA ELECTORAL DE LOS CANDIDATOS A DIPUTADOS

RADICALES

JACOBO SCHAULSOHN.— El Comando Femenino cita a una reunión ampliada a todas las integrantes para hoy, a las 19.30 horas, en Catedral 2117. El Comité de Empleados Particulares lo proclamará mañana, a las 21.30 horas, en el Circulo Valparaíso.

VOLTAIRE LOIS PERALES.— Será proclamado el próximo, a las 21 horas, por el Comité de la 2a. Comuna, con secretaría en Catedral 2208. El comité, que presiden Juan Aguilera y Luis Mora, ha continuado recibiendo valiosas adhesiones. A la proclamación del viernes asistirá el senador Angel Faivovich.

FLORENCIO GALLEGUILLOS.— Será proclamado hoy, a las 20 horas, por el sector Lourdes de Renca. Asistirán amigos del candidato, chacareros, mejoreros y todos los comité de esa comuna.

ANA EUGENIA UGALDE.

— Inauguró ayer un nuevo sistema de propaganda, bautizado como "La Familia Gigante", que hizo su aparición, a las 12.15 horas, en la Plaza de Armas. El grupo propagandístico está formado por cinco personajes.

HOY A LAS 19 HORAS

DESDE LA PLAZA DE LA CONSTITUCION PARTIRA EL

DESFILE NOBEL 200

El Moto-Coupé familiar y de la juventud que es orgullo de la industria nacional

Invitamos cordialmente al público a presenciar esta novedosa exhibición en su recorrido por calles Teatinos — Plaza Bulnes — Av. B. O'Higgins — Ahumada — Plaza de Armas — Estado — Av. B. O'Higgins — Plaza Baquedano

AUTOS NOBEL SUD AMERICANA LTDA.

SOCIEDAD CHILENA DE IMPORTACIONES Y COMERCIO

"SOCHICO"

ESTADO 121 —— ALAMEDA 265

DIJO SCHAULSOHN EN FORO DE RADIO MINERIA:

LA OPINION PUBLICA HA EXPRESADO JUICIO FAVORABLE FRENTE A LA CONDUCTA RADICAL

El debate, en el que participaron también el diputado demócratacristiano Rafael Agustín Gumucio y el dirigente socialista Clodomiro Almeyda, se efectuó anoche, bajo la dirección de Luis Hernández Parker.— "La línea radical es de pristina claridad", sostuvo Schaulsohn

Anoche a las 22,30 horas, en el programa "Los candidatos en pugna" de Radio Sociedad Nacional de Minería, que dirige Luis Hernández Parker, se efectuó un foro político en el que participaron los diputados Jacobo Schaulsohn, radical, y Rafael Agustín Gumucio, demócratacristiano, y el dirigente socialista Clodomiro Almeyda.

El foro se basó en tres preguntas. La primera fue: ¿Cuál es la posición de su partido frente al Gobierno y que eco ha encontrado esa actitud en la opinión pública?

Almeyda y Gumucio respondieron que sus respectivos partidos estaban en la oposición, "sería y responsable" —según Gumucio—, y "decidida, absoluta y revolucionaria", según Almeyda.

Schaulsohn dijo al respecto, entre otros conceptos:

** El Partido Radical resolvió ubicarse en una línea de independencia que, por cierto, no es de indefinición, sino que asumida en su oportunidad con responsabilidad y pristina claridad.

** El radicalismo dijo que apoyaría todas aquellas iniciativas encaminadas a servir los intereses generales del país y actuaría cual si estuviera ubicado en la oposición frente a aquellas medidas o iniciativas del Gobierno que contrariaran sus concepciones doctrinarias o programáticas, siempre al servicio de las mayorías nacionales.

** La opinión pública ha expresado su juicio frente a la conducta del Partido. En las elecciones de regidores de abril, el Partido Radical aforó, una vez más, pero ahora de una manera más notoria y más grande, como la primera fuerza política del país.

** La actitud de independencia no guarda diferencia substancial con una línea de oposición, porque una oposición democrática presupone, normalmente ejercitada sin apasionamientos y sin demagogia, apoyar lo bueno y combatir lo malo, dentro de los límites y de los cauces de la legitimidad constitucional.

** Hay una oposición, como acabamos de oír al señor Almeyda, que se declara, sin eufemismos, revolucionarios, y muchos en mi partido han sostenido, precisamente para evitar el dar aliento a una oposición revolucionaria — entiendo por tal aquella que por último pueda prescindir de los cauces de la legalidad y de la forma jurídica y constitucional para alcanzar el Poder—, que es necesario mantener una diferenciación.

** El Partido Radical, por otra parte, a diferencia de lo que ocurre con la democracia cristiana, se encuentra ubicado ante el país con un grado de responsabilidad un poco mayor. Por tratarse del primer partido político de Chile, con la mayor representación parlamentaria en ambas ramas del Congreso y siendo como somos, sostenedores infatigables de la necesidad de urgentes transformaciones en nuestra vida económica, encaminadas a dar un nivel de vida superior al pueblo y encaminadas a alcanzar las transformaciones que determinen una convivencia armónica dentro de la justicia social, es que tenemos un respeto irrestricto por la normalidad democrática y de la juridicidad, y, en consecuencia, todo lo que signifique regresión en la justicia social tiene que tener un dique de contención en la actitud radical.

** Hemos asumido una actitud patriótica que el país ha comprendido, como lo ha demostrado las ocasiones en que la ciudadanía ha sido consultada y como seguramente habrá de ocurrir en los próximos comicios parlamentarios.

La segunda pregunta expresaba: ¿Qué opinión tiene sobre la política de estabilización?

Almeyda respondió que ha fracasado y Gumucio sostuvo que coincidía casi en un 100 por ciento con él.

He aquí algunos párrafos de la respuesta de Schaulsohn:

** Nadie puede discordar en orden a la urgencia y a la inexcusable necesidad de combatir la inflación, probadamente desastroza no sólo para una economía débil y distorsionada como la nuestra, sino que aún para economías más fuertes y mejor dotadas.

** Es incuestionable que la estabilización no puede ser en sí misma un medio y un fin. Es indispensable propiciar en torno y junto a la estabilización, tomada como medio, los arbitrios necesarios para ir a un cambio estructural de la organización económica del país, fundamentalmente asociando cualquiera política estabilizadora con planes de fomento y desarrollo que no admiten dilación.

** Es indispensable ir a un régimen distributivo de la riqueza, que guarde consonancia la justicia, en cuanto a la participación que los distintos sectores deben tener en el producto nacional.

** No se advierte un propósito decidido, ni los planes ni metas a largo plazo, debidamente trazados y en ejecución, dado el apremio que existe para resolver esta materia.

** Mi Partido, reiteradamente, ha precisado las urgentes rectificaciones que es indispensable propugnar y ha indicado, de manera constructiva como es su línea invariable de conducta, los caminos precisos que se debería seguir.

** Somos partidarios de la intervención rectora del Estado en resguardo en fomento, en defensa del interés general, y especialmente de los débiles, a los cuales debe servir. Hace falta para que una política estabilizadora progrese que se adopten las medidas internas en orden al incremento de la producción, con planes debidamente elaborados. Ahí está el instrumento magnífico que es la CORFO.

La tercera pregunta se refería a la posición que debería adoptar frente al diferendo cubano-norteamericano.

Almeyda declaró ser parte en el diferendo en su calidad de socialista. Gumucio también alabó la revolución cubana y Schaulsohn se pronunció por el respeto a la autodeterminación de los pueblos. Dijo, sin embargo, que si tuviera que elegir entre el régimen que actualmente impera en Cuba y el de Chile, sin vacilaciones se quedaría con el chileno.

Radicales de Providencia sesionarán el miércoles

La Asamblea Radical de Providencia cita a una reunión para pasado mañana, miércoles, a las 19.30 horas, en su local de Manuel Montt 178.

Se encarece en forma especial la asistencia de los comités electorales.

JUVENTUD RADICAL ELIGIO TRES CONSEJEROS NACIONALES

El Consejo Nacional de la Juventud Radical de Chile terminó ayer una reunión de dos días, que se efectuó en la sede central del Partido. La secretaría entregó una declaración en la que se señala que se aprobaron las cuentas del Comité Ejecutivo Nacional, la de los diversos departamentos nacionales y las rendidas por los presidentes provinciales.

Se llenaron, además, las vacantes producidas por las renuncias de tres consejeros nacionales titulares, siendo designados en esos cargos los señores José Quiroga Fuentealba, Jorge Tapia Valdés y Rubén Pino.

En lo político se aprobó la actuación del CEN juvenil y se insistió en patrocinar una línea de oposición. También se acordó mantener las relaciones con la Federación Mundial de la Juventud Democrática y, finalmente, se programaron los trabajos electorales que realizarán las agrupaciones comunales, provinciales y el CEN de la JR durante la presente campaña electoral.

INDUSTRIAS FORESTALES S. A.

JUNTA GENERAL ORDINARIA DE ACCIONISTAS

Por acuerdo del Directorio, cítase a Junta General Ordinaria de Accionistas, para el martes 31 de enero, a las 9 horas, en calle Huérfanos 1147 (Teatro Pacífico), con el objeto de pronunciarse sobre la Memoria y Balance, correspondientes al cuarto ejercicio, y las materias a que se refieren los artículos 16 y 22 de los Estatutos.

EL PRESIDENTE

JUNTA GENERAL EXTRAORDINARIA DE ACCIONISTAS

Por acuerdo del Directorio, cítase a Junta General Extraordinaria de Accionistas, para el martes 31 de enero, a las 11 hrs., en calle Huérfanos 1147 (Teatro Pacífico), con el objeto de pronunciarse sobre las siguientes reformas de los Estatutos de la Sociedad:

1) Aumentar, de siete a nueve, miembros del Directorio, estableciendo su forma de renovación.
2) Modificar los artículos 6º y 34º de los Estatutos, en el sentido de que sus previsiones comprendan también las acciones transmitidas.
3) Establecer un artículo transitorio, que determine la política de dividendos y crías durante la vigencia de los créditos caucionados por CORFO.
4) Agregar otro artículo transitorio, que establezca la facultad para la Corporación de Fomento de la Producción de nombrar "un delegado" en el seno del Directorio con derecho a voz y voto, en determinadas materias, durante la vigencia de los créditos caucionados con el Aval, y
5) Pronunciarse sobre aportes de bienes raíces y sobre la tasación pericial de los mismos.

EL PRESIDENTE

CIERRE DEL REGISTRO

Para los efectos de la celebración de las Juntas, el Registro de Accionistas permanecerá cerrado desde el 18 de enero próximo hasta el día de las Juntas, ambas fechas inclusive.

EL GERENTE

MOLINOS

HILOS DE CAÑAMO PARA COSER SACOS.

REICH y CIA. LTDA.

Avenida Bernardo O'Higgins 3786

FONOS: 90206 - 97328

CURSOS DE RADIO

Exclusivamente prácticos en Armaduría y Reparaciones de equipos Electrónicos.

¡DURACION 6 MESES!

Las clases se inician el 17 de enero — Matrícula limitada — Informes: San Martín 457, entre Compañía y Catedral, Santiago — Avda. Pedro Montt 2037, Valparaíso — PROXIMAMENTE FILIAL EN CONCEPCION.—

INSTITUTO DE CIENCIAS ELECTRONICAS

A LOS CONTRIBUYENTES

El Código Tributario (DFL 190), que rige a contar del 1º de enero de 1961, obliga al Director del Servicio de Impuestos Internos a ordenar la notificación por avisos de cualquiera clase de resoluciones o disposiciones tributarias, de orden general o particular, que él estime deban ser conocidas por los contribuyentes del país. De modo especial señala dicho Código que tales avisos deben insertarse en el "DIARIO OFICIAL" los días 1º ó 15 de cualquier mes, o al día siguiente, si no se ha publicado el diario en las fechas indicadas (Art. 15).

Tiene especial importancia esta publicación, por el hecho de que el mismo Código Tributario considera conocidas por los contribuyentes, y sin derecho a alegar prueba en contrario, todas las modificaciones a circulares, dictámenes, informes u otros documentos, publicados con anterioridad en el "DIARIO OFICIAL", que representen un nuevo criterio interpretativo del Servicio de Impuestos Internos.

También ordena el mismo Código que en el "DIARIO OFICIAL" se deben anunciar, en detalle, las subastas de bienes raíces, pertenecientes a contribuyentes morosos, ordenadas en los juicios respectivos.

Es, pues, de toda conveniencia para los contribuyentes del país que tengan interés en estas materias, se sirvan tomar nota de que el "DIARIO OFICIAL" se encuentra a la venta en sus oficinas de calle Agustinas Nº 1269, hall del primer piso, y que las suscripciones anuales pueden solicitarse en dicha dirección o por carta, a Casilla 81-D.

LA DIRECCION DEL "DIARIO OFICIAL"

SERVICIO DE SEGURO SOCIAL

HOY

Gran Remate

EDIFICIO TEATINOS

CALLE TEATINOS 666

A las 10 horas, Galería Alessandri, calle Agustinas 1161, Piso 9º, ante el notario señor Javier Echeverría Vial

CUARTO PISO

Número del Departamento	Numero de Dormitorios	Superficie útil mts. cuadrados	Mínimo Reajustado
40	3	163,60	E° 14.595
41	3	163,60	14.595
42	2	109,90	9.621
43	2	117,05	10.937
44	2	98,90	8.743
QUINTO PISO			
50	2	163,60	14.194
51	2	163,60	14.194
52	2	109,90	9.365
53	2	117,05	9.877
54	2	98,90	8.487

Todos los departamentos tienen pieza de empleada y medio baño.

PARA PARTICIPAR EN EL REMATE, 10% DEL MINIMO EN VALE VISTA O EN DINERO EFECTIVO.

CONDICIONES DE PAGO:

1.—Para cualquier comprador, sea o no arrendatario del edificio, 5 años plazo, en 20 cuotas trimestrales iguales y vencidas, con el 5% de interés.
2.—Para los compradores imponentes y pensionados de cualquiera institución de Previsión —Art. 2.o del DFL N.o 39—, que sean arrendatarios del edificio, el plazo antes señalado, y
3.—Para los compradores imponentes y pensionados de las Instituciones antes indicadas, que no sean arrendatarios del edificio, el servicio de la deuda se iniciará 180 días después de la fecha del remate.

BASES, TITULOS Y DEMAS ANTECEDENTES, EN CALLE AGUSTINAS N.o 1161, PISO 9.o — DE 11 a 13 Y DE 15 A 19 HORAS.

EL DIRECTOR GENERAL

Industria soluciona problema habitacional de sus trabajadores

LOS ANDES.— Tuvo lugar en esta ciudad la ceremonia de entrega de otras once nuevas casas a empleados de la Sociedad Industrial de Los Andes, con asistencia de personeros de la firma y autoridades locales. Con ello esta industria completa la entrega gratuita de 109 casas a sus trabajadores.

Los agraciados fueron, entre otros, Enrique Cáceres, Víctor Cáceres, Héctor Pizarro, Humberto Cuéllar, Manuel Rivera, Patricio Bustos, Julio López, Víctor Jorquera y José Ortiz.

Hizo entrega del grupo habitacional el subgerente de la sociedad, Rafael Arnal, y agradeció el empleado José Ortiz, a nombre del personal.

DESFILE DE AUTOMOVILES de Fabricación Nacional

Hoy, a las 19 horas, en la Plaza de la Constitución, frente a la Moneda, se efectuará el desfile de 30 Motos-Coupé NOBEL 200, para mostrar al público de la capital este nuevo producto de la industria nacional.

Cayó banda que desvalijaba autos en Arica

ARICA.— Banda que desvalijaba vehículos estacionados durante la noche en diversos lugares, fue detenida por Investigaciones. La integran, Manuel Valdebenito Muñoz, 21 años; Luis Jorge Agurto, 23 y Juan Alfredo Véliz, 16 años. Los tres ingresaron a la cárcel por orden del Magistrado del Segundo Juzgado, Guillermo Navas.

Se informó que probablemente se encuentra comprometida en el grupo una mujer que adquiría piezas vitales y repuestos de automóviles y camionetas. Los robos pasan los mil quinientos escudos.

Obras anexas en la planta de lixiviación de ENAMI, denominadas "Pedro Aguirre Cerda", a 12 kilómetros de Copiapó, ejecutadas por la Maestranza Maipú.

Compañía de Consumidores de Gas de Santiago

BALANCE GENERAL AL 31 DE DICIEMBRE DE 1960

Correspondiente al Ejercicio Social comprendido entre el 1° de Enero y el 31 de Diciembre de 1960.

CAPITAL PAGADO Y RESERVAS: E° 7.242.009,47.

ACTIVO

ACTIVO INMOVILIZADO:			
Terrenos, edificios, maquinarias e instalaciones, cañerías, balones gas licuado, material rodante, etc.			E° 8.941.831,67
ACTIVO REALIZABLE:			
Acciones		E° 1.643,30	
Acciones Sociedad Química Nacional y Cía. Cte.		222.348,35	223.991,65
Materiales en Bodega y tránsito		E° 1.344.549,21	
Departamento Comercial Gasco Ltda., Cta. Cte.		506.775,64	
Productos elaborados, materias primas, etc.		409.226,10	
Deudores Varios:			
Particulares	E° 1.011.887,44		
Fiscales	198.680,29		
Servicio Nacional de Salud	84.334,31	1.294.902,04	
Avances a Empleados y Obreros		74.688,43	
Documentos por Cobrar		120.953,70	
Depósitos para importación y garantías dadas a terceros		667.127,25	4.418.222,37
ACTIVO DISPONIBLE:			
Caja y Bancos			239.901,08
ACTIVO TRANSITORIO:			
Gastos pagados anticipadamente		E° 107.454,27	
Dividendo provisorio		120.000,00	227.454,27
			E° 14.051.401,04

PASIVO

PASIVO NO EXIGIBLE:			
Capital suscrito y pagado, dividido en 12.000.000 de acciones de E° 0,20 c/u.		E° 2.400.000,00	
Reservas provenientes de utilidades		237.478,72	
Reservas provenientes de Revalorizaciones y Reavalúos Legales		4.604.530,75	E° 7.242.009,47
Fondos de Amortizaciones			1.686.700,08
PASIVO EXIGIBLE:			
a) A largo plazo: Fondo de Jubilación		E° 272.643,02	
b) A corto plazo: Cuentas Corrientes		1.785.543,37	
Documentos Bancarios y otros por pagar		1.961.060,96	4.019.247,35
PASIVO TRANSITORIO:			
Dividendos por Pagar		E° 61.442,67	
Provisiones Varias		185.284,52	
Retenciones de Impuestos		75.373,38	
Retenciones Caja EE. PP.		3.147,32	
Presupuestos, etc., por ejecutar		175.031,10	500.278,99
			E° 13.448.235,89
UTILIDAD			
En la venta de gas		E° 258.774,79	
En la venta de gas licuado		66.878,94	
En la Sociedad Depto. Comercial Gasco Ltda.			
Sociedad Química Nacional y varios		277.511,42	603.165,15
			E° 14.051.401,04

CUENTAS DE ORDEN

Acciones del Directorio en Garantía	E°	700,00			
Letras Recibidas en Garantía		120.350,09			
Letras Descontadas		279.150,21			
Tributación Ley N° 7.600		15.961,46			
Boletas en Garantía		1.885,59	E°	418.047,35	
Garantía del Directorio			E°	700,00	
Responsabilidad por Letras recibidas en Garantía				120.350,09	
Responsabilidad por Descuento de Letras				279.150,21	
Obligación Ley N° 7.600				15.961,46	
Responsabilidad por Boletas en Garantía				1.885,59	E° 418.047,35

INFORME DE LOS AUDITORES:

Hemos efectuado un examen del Balance General que antecede y de la correspondiente cuenta de Ganancias y Pérdidas. Nuestro examen fue practicado de acuerdo con normas de Auditoría, generalmente aceptadas, e incluyó comprobaciones de la Contabilidad, aplicando a la vez otros procedimientos de Auditoría, en la medida que consideramos necesaria en las circunstancias.

En nuestra opinión, el referido Balance General y la correspondiente cuenta de Ganancias y Pérdidas han sido correctamente preparados para demostrar la situación financiera de la Compañía de Consumidores de Gas de Santiago, al 31 de Diciembre de 1960 y los resultados de las operaciones del Ejercicio, según consta en los libros de Contabilidad.

SANTIAGO, 4 de enero de 1961.

ROBINSON & PAREDES
Contadores-Revisores

GANANCIAS Y PERDIDAS

DEBE

AMORTIZACIONES Y CASTIGOS:			
Destinado para depreciaciones ordinarias del Ejercicio	E° 495.130,76		
Castigo de Deudores Varios	41.866,24	E°	536.997,00
REAJUSTE CAPITAL PROPIO, LEY 13.305:			
Artículo 26 bis (Letra C), Ley de la Renta			15.868,53
GASTOS GENERALES:			
Gastos judiciales, Honorarios, Sueldos, Jornales, Leyes Sociales, Alquileres, Propaganda, Seguros, Conservación Propiedades y Maquinarias			1.318.584,64
INTERESES, COMISIONES, CAMBIOS, ETCETERA:			
Intereses y Comisiones pagados			137.815,98
IMPUESTOS:			
Provisión Impuesto Renta 3ª Categoría	E° 80.444,00		
Contribuciones de Bienes Raíces, Patentes, etc.	179.413,46		259.857,46
OPERACIONES PENDIENTES:			
Remuneración del Directorio, Art. N° 24			15.079,00
		E°	2.284.202,58
UTILIDAD DEL EJERCICIO:			
En la venta de gas	E° 258.774,79		
En la venta de gas licuado	66.878,94		
En la Sociedad Depto. Comercial Gasco Ltda.			
Sociedad Química Nacional y varios	277.511,42		603.165,15
		E°	2.887.367,73

HABER

INGRESOS DE LA EXPLOTACION:		
Saldo en las ventas de Gas, Coke, Alquitrán y Derivados, su industrialización y entradas por inversiones varias		E° 2.795.811,29
ARRIENDOS, ALQUILERES Y OTROS INGRESOS:		
Arriendo de Propiedades	E° 7.372,53	
Deudas Recuperadas	18.047,29	25.419,82
INTERESES, DESCUENTOS, COMISIONES, CAMBIOS, ETC.:		
Intereses percibidos		66.136,62
		E° 2.887.367,73

MANUEL HAYDEN CONTRERAS
Contador
C. C. Registro N° 4037

TULIO HERRERA PORTALES
Contralor

GONZALO HERRERA LIRA
Gerente

INFORME DE LA COMISION INSPECTORA DE CUENTAS:

Cumpliendo el cargo con que se nos honró en la última Junta General de Accionistas, celebrada en Enero de 1960, durante dicho año, en la Contaduría General hemos revisado Balances de Comprobación y Saldos de varios meses, los que son ejecutados con toda exactitud.

En la Fábrica hemos visitado los Talleres y las Bodegas de Materiales, como igualmente las Obras Nuevas, como la ampliación de la Planta de Llenado de Cilindros para el gas licuado.

El 31 de Diciembre se practicó en la Oficina Central, en colaboración con el personal respectivo, un arqueo minucioso de la Caja 1, y de la Tesorería, la que comprendía todas las demás Cajas de la Compañía.

Finalmente, se ha practicado la revisión del Balance General y del Estado de Ganancias y Pérdidas al 31 de Diciembre de 1960, encontrando sus partidas conforme con los saldos que arroja el Mayor, y que, por reflejar fielmente la situación financiera de la Compañía, tenemos el agrado de recomendar su aprobación.

Como los señores accionistas habrán notado, el resultado financiero del Ejercicio ha sido satisfactorio, permitiendo repartir en conjunto de los dos dividendos, un 25 por ciento más que el Ejercicio de 1959.

LUIS FELIPE TERRAZAS
Contador Reg. N° 4381

JOSE M. POMAR
Ing. Civil

AQUI... EL PUERTO

CONCIERTO

Numeroso público concurrió al concierto ofrecido ayer en Santa Inés por la Orquesta Sinfónica de Viña del Mar.

Germán Carmona, maestro de la Orquesta, explicó a los asistentes cómo está constituida una Sinfónica y el papel que cada instrumento cumple.

Izidor Handler, director titular, incluyó en el programa obras de De Falla, Schubert, Chabrier, Aguirre Pinto y Lecuona. De esta manera quedó de manifiesto el éxito de estas actuaciones al aire libre, dentro del plan de divulgación musical en que están empeñados los dirigentes del conjunto orquestal viñamarino.

EL REY DE LA ARMONICA

En las primeras horas de la madrugada de hoy llegó a Viña del Mar EDU, el Rey de la Armónica, quien actuará próximamente como solista con la Orquesta Sinfónica de Viña del Mar.

CLUB DE CAMPO ESPAÑOL

El 21 del presente será inaugurado en forma oficial el Club de Campo Español, que funcionará en la antigua residencia de Jorge Di Giorgio en Reñaca. El Club dispondrá de piscina, canchas de tenis, frontón y bolos, además de servicios de restaurante y bar.

La inauguración, que se hará conjuntamente con la de la Plaza España, ubicada en el mismo sector, será presidida por las autoridades provinciales y comunales y miembros de la representación diplomática española.

SANEAMIENTO

Hoy se trasladarán al estero de Reñaca los ingenieros del Servicio Nacional de Salud, con el objeto de proceder al saneamiento del estero de Reñaca, donde se ha denunciado la presencia de zancudos.

REUNION DE ROTARY CLUB

En el Hotel O'Higgins se efectuará hoy la acostumbrada sesión-almuerzo semanal de Rotary Club de Viña del Mar. La charla estará a cargo de Carlos de la Barrera, representante en Valparaíso de IBM, y versará sobre "Máquinas Computadoras Electrónicas".

OBRAS DE LA PANAMERICANA VISITO MINISTRO DE OO. PP.

El Ministro de Obras Públicas, Ernesto Pinto, visitó La Serena durante el fin de semana para tomar un corto descanso. Sin embargo, tuvo oportunidad de inspeccionar los trabajos que se están efectuando en la Carretera Panamericana. Fue recibido en Los Vilos por el Intendente de la provincia, Tulio Valenzuela, y el ingeniero provincial de Vialidad, Ramón Escobar.

El Secretario de Estado se detuvo especialmente en el sector de Las Amolanas y Chingualoco, lugares en los cuales pavimentan la Carretera las firmas Figueroa Alemparte y los constructores Valos y González. Pinto conoció los laboratorios de las empresas, la calidad de los asfaltos, el funcionamiento de las máquinas y todo lo relacionado con las obras de pavimentación.

A pedido del Intendente, visitó la fábrica de tubos centrífugos Las Vizcachas, donde se capta el agua para la nueva aducción a La Serena y Coquimbo. Vio, además, el avance de los trabajos del tendido de cañerías del nuevo acueducto, obra que permitirá abastecer normalmente de agua a las poblaciones hasta treinta años más.

De regreso, el Ministro conoció algunos terrenos, donde se levantarán las nuevas Poblaciones proyectadas por la CORVI.

Debido a que no se trataba de una visita oficial, Pinto rehusó inaugurar el puente gigante sobre la quebrada de Juan Soldado, que ya se entregó al uso público.— (Luis Muñoz Leiva, corresponsal).

COLONIA VERANIEGA ESCOLAR FUNCIONA EN BALNEARIO RECINTO

CHILLAN.— Con la partida de una caravana de setenta escolares, que pasarán 15 días de vacaciones en el balneario cordillerano de Recinto, son dos las colonias escolares formadas este verano por la Junta Provincial de Auxilio Escolar.

En las playas de Dichato gozan del sol y la brisa marina cuarenta niñas, escolares primarias todas, bajo la atenta dirección de Gregorio Novoa y señora, director de la Escuela 47 de esta ciudad.

Los colonitos de Recinto viajaron a la montaña el sábado en la madrugada, comunicándose que llegaron sin novedad al mediodía. Estarán al cuidado del director de la Escuela Hogar N° 30, Francisco Sepúlveda.

Desde ya se preparan las nuevas colonias, que reemplazarán a los actuales veraneantes en Recinto y Dichato.

La Corvi dará casas a maestros de Chillán

CHILLAN.— El sueño de la casa propia será realidad este año para 20 maestros primarios de esta ciudad.

El Ministerio de Educación transfirió sin costo al Ministerio de Obras Públicas un terreno de ocho hectáreas. Ahí proyecta construir la CORVI, que se recibió finalmente del predio, la Población "El Tejar". Dicho grupo habitacional deberá reservar 20 casas para los maestros primarios, porque así se estableció en la transferencia.

Descuento para su Asociación piden productores a Iansa

LOS ANGELES.— Un descuento de 20 centavos por kilo de remolacha limpia, para sufragar los gastos generales de la Asociación Nacional de Productores de Remolacha, acordó solicitar dicha institución a la IANSA (Industria Azucarera Nacional S. A.) en su congreso celebrado en esta ciudad.

El torneo sirvió también para que los remolacheros procedieran a renovar su directiva, la que quedó compuesta de la siguiente manera: presidente, Pedro Opazo Cousiño; vicepresidente, Guillermo Moore; tesorero, Francisco Vial Freire. Directores ejecutivos generales resultaron elegidos: Horacio Contreras, José Errázuriz, Héctor Núñez, Hernán Rivas y Erik Westermayer.

Prohibidos los picnics en balnearios

VIÑA DEL MAR.— Tras conversaciones precisas ha tenido la Alcaldía a la Dirección de Departamento de Turismo, orden a establecer una vigilancia para evitar organización de pic-nics en playas y balnearios de Viña del Mar y Concón. La medida se basa en el hecho que grupos familiares acudan a estos lugares portando todas las comestibles, dejando después de servirse envases vacíos, basura y desperdicios, provocando con ello el desaseo de las playas y molestias consiguientes para el resto del público.

Las medidas ordenadas por la Alcaldía alcanzan también al control que debe ejercerse sobre restaurantes y locales similares de la costa, en lo que se refiere a los precios.

Se prohibirá colgar ropa en los balcones

VIÑA DEL MAR.— Una disposición tendiente a evitar un espectáculo desagradable significa la exhibición de ropas y otras prendas de vestir en las ventanas o balcones de edificios de departamentos está estudiando la Municipalidad de Viña del Mar.

Esta situación, que constantemente provoca comentarios de parte de quienes visitan la ciudad, ha movido a la Alcaldía y al Municipio a buscar una solución, que no sería otra que la de prohibir enérgicamente el citado procedimiento bajo apercibimiento de severas multas para los infractores.

La redacción de un nuevo artículo que sería agregado a la Ordenanza Municipal, es estudiada por el Director del Departamento de Inspección.

Falleció Humberto Landi, destacado hombre de empresa

VALPARAISO.— Ayer en la madrugada falleció, tras larga enfermedad, Humberto Landi L., quien fuera durante años gerente de la Compañía de Muelles de la Punta Vergara de este puerto. Landi era también subgerente honorario de la Refinería de Azúcar y estaba vinculado al Cuerpo de Bomberos, socio del Club Viña del Mar, Club Naval Valparaíso y Rotary Club. Casado con Carmen Zamora, deja cuatro hijas: Elena y Carmen.

Sus restos están velándose en la Comandancia del Cuerpo de Bomberos. Hoy, a las 16 horas, se oficiará una misa en los Padres Franceses de Valparaíso, y sus funerales se efectuarán a las 19 horas en el Cementerio N° 1.

NOVIOS

Compren sus artículos de greda en la fábrica más antigua de Chile

CASA SOSTIN

Fábrica de Artículos de Greda
Calle Nueva York 18
SANTIAGO
Garantía, Seriedad, Rapidez

BARRACA DE FIERRO
E. KRON W.
ESPERANZA 1204-16
FONO 93760

AVISO

Se solicitan propuestas para la adquisición de 90 remarcadores eléctricos monofásicos de 220 V.— 10 A.

Las propuestas se recibirán en el Departamento de Auditoría y Control, en Agustinas 1161, 8° piso, hasta las 16 horas del día 19 del presente mes, y se abrirán a la misma hora.

DIRECTOR GENERAL
SERVICIO DE SEGURO SOCIAL

Ecos — Mañana

GRAN REMATE DE ROPA
DE LA SUCURSAL N° 4, QUE SE EFECTUARA EN SAN PABLO N° 2461 AL 2471,
DE 9 A 12 Y DE 14.30 HORAS ADELANTE

Préstamos concedidos en mayo de 1960, con vencimiento en noviembre de 1960.

PAGO AL CONTADO	Numeración Inicial	Terminal
POLIZAS	891.014	901.334

ENTREGA INMEDIATA

HOY: EXHIBICION, DE 8.30 A 13.30 HORAS.
HAY: Cortes de casimir, lanas, sedas y algodones; sobretodos, nuevos y usados; pilotos, ternos, sin uso y usados; ambos, sin uso y usados; pantalones, vestones, zapatones, sábanas, colchas, cubrecamas, chalones, abrigos, chaquetones, batas, trajes sastre, zapatos, ropa interior, etc.

CAJA DE CREDITO POPULAR

Ecos — Fuel

REMATES

Semana comprendida entre el 15 y el 21 de enero de 1961.

Préstamos concedidos en Mayo de 1960, con vencimiento en Noviembre de 1960.

ROPA:	MARTES 17, en la Sucursal N° 4, San Pablo números 2461-2471.	
	Sucursal N° 4. Desde la Póliza N° 891.014 hasta la N° 901.334.	
	VIERNES 20, en la Sucursal N° 2, Avda. Vicuña Mackenna 98 697.	
ALHAJAS:	Sucursal N° 1. Desde la Póliza N° 83.832 hasta la N° 84.080.	
OBJETOS:	Sucursal N° 1. Desde la Póliza N° 61.959 hasta la N° 282.068.	
ALHAJAS:	Sucursal N° 2. Desde la Póliza N° 277.159 hasta la N° 286.710.	
OBJETOS:	Sucursal N° 2. Desde la Póliza N° 232.850 hasta la N° 0.340.	
PIELES:	Sucursal N° 2. Desde la Póliza N° 3.988 hasta la N°	

EXHIBICION: El día anterior al remate.
RENOVACION: Sólo se admiten hasta el día anterior a la exhibición.

PAGO AL CONTADO — ENTREGA INMEDIATA

CAJA DE CREDITO POPULAR

ALTO FUNCIONARIO DE LOS EE.UU. EN JIRA POR AMERICA LATINA

Anoche partió rumbo a Lima, después de permanecer dos días en nuestra capital, el Asistente Especial del Secretario de Estado de los Estados Unidos, Robert H. Thayer. Durante su visita, Thayer tuvo un nutrido programa de entrevistas con los principales funcionarios del Ministerio de Educación de la Comisión Pullbright, con dirigentes universitarios y prominentes figuras de nuestros círculos culturales.

Robert Thayer, abogado de profesión, es Coordinador del Programa Internacional de Relaciones Educacionales y Culturales del Departamento de Estado. En su hoja de vida figura también su designación como miembro de la delegación norteamericana ante la XIV en la Conferencia inaugural de la Carta de las Naciones Unidas, en San Francisco, en 1945. También ha sido asistente especial del ex Secretario de Estado John Foster Dulles y asistente del Embajador norteamericano en Francia.

CURSO DE PROTESIS REALIZARA EL SNS EN EL TRAUMATOLOGICO

Hoy se iniciará, en el Instituto Traumatológico, un curso orientado de prótesis, para técnicos en esta especialidad, organizado por el Subdepartamento de Recuperación de la Salud, del Servicio Nacional de Salud. Este curso tendrá una duración de cinco meses, y participarán en él egresados de la Escuela Industrial, funcionarios del SNS y del citado instituto.

Las clases estarán a cargo del técnico dinamarqués, Erik Jensen, de la Organización Mundial de la Salud, y que ha sido enviado a Chile por la Oficina Panamericana de la Salud.

El curso comprenderá, además, la enseñanza necesaria para tomar medidas y acondicionar la prótesis a los muñones. Otras materias que figuran en el curso son biomecánica de prótesis, para amputación sobre rodillas; prótesis de amputación bajo rodilla, de brazo y antebrazo.

Este curso es por primera vez que se realiza en Chile, y el SNS estudiará la posibilidad de ampliarlo a un año, para completar los estudios sobre esta especialidad, y otorgan el certificado de técnico a los participantes.

SE LES NECESITA EN EL CONSULADO DE ESPAÑA

Por motivos de especial interés para ellos, en el Consulado de España, Ahumada 370, 8.o piso, se necesita a las siguientes personas, o a quienes puedan aportar alguna noticia de las mismas:

Juan Aparicio Bañeros, Marcos Aviñó Barbara, Amadeo Bellver Terol, Jesús Bruna Clavero, Joaquín Castilla Navarro, Eugenio Castro Roca, Isidro Ciudad M., José Cortada Raventós, Agustín de la Cuesta Contreras, José E. Díaz del Real, Emilio Farré Torres, Angel Fernández Fernández, Telésforo Fernández Martínez, Isaías Fernández Santamaría, Juan M. Franquet Mangrané, Daniel García García, Raúl García Lafuente, Antonio García Suárte, Fidel Gómez Pérez, Serafín Gómez Toledo, Joaquín López Castilla, Rodrigo López Pérez, Mercedes Lozano Rodríguez, Antonio Llorca Miralles, Alfonso Marín García, Miguel Martínez, José Molins Trasera, Modesto Moraleda Jiménez, José Marcos Moreno García, Antonio Muro Cilero, Familia García Oses, Benigno Pérez Díez, Luis Quintana Faxeda, Elía Ramos Sanguino, Eliseo Rebollo Arnaiz, José Redondo Tamayi, José Regueiro Méndez, Agustín Robleda Fernández, José Roca Riera, Enrique Salvador Rodríguez Sanfuentes, Jaime Subirats Subirats, Alejandro de Ureta y Abasolo, Fermín Vásquez Bello, María Verdugo, Antonio Zafra Zafra, José María Zuazua Belca.

ELIGIERON NUEVA DIRECTIVA: SATCH

En reunión celebrada el sábado en la tarde, en la sala Talía, la Sociedad de Autores Teatrales de Chile (SATCH), eligió su nueva directiva, la que regirá los destinos de la institución por el período de un año.

Realizados los escrutinios reglamentarios, la nueva directiva quedó formada de la siguiente manera:

Presidente, Avelino Urzúa (autor, periodista; escribe con el pseudónimo de "Topón de Siete" y "Doctor Seso", en "Ultima Hora").

Vicepresidente, Carlos Illanes; secretario, Arturo Moya Grau; administrador-tesorero, Rógel Retes; vocales, Daniel de la Vega, César Enrique Rossel y Amadeo González.

DIRECTIVAS AGRICOLAS DE TODO EL PAIS SE REUNEN EN SANTIAGO

Mañana a las 11 horas se reunirán en Santiago las directivas agrícolas de todo el país, para una sesión a que han convocado la Sociedad Nacional de Agricultura y el Consorcio Agrícola del Sur, CAS, para tratar los problemas de la ganadería y producción lechera.

Hasta el momento han confirmado su concurrencia las sociedades agrícolas y ganaderas de las siguientes provincias: Coquimbo, Valparaíso, Colchagua, Talca, Maule, Linares, Ñuble, Angol, Temuco, Valdivia, Osorno y Chiloé.

COMPAÑIA CERVECERIAS UNIDAS

CIERRE DE REGISTRO

Se comunica a los señores accionistas que, para los efectos de preparar el dividendo provisorio N.o 148 de E° 0,018 bruto (E° 0,015 neto), por acción, el Registro de Transferencias permanecerá cerrado desde el 17 al 26 de enero de 1961, ambas fechas inclusive.

El Gerente General

Valpso., enero 12 de 1961.

Llegó la formidable LIQUIDACION ANUAL Los Gobelinos

-HOY se inicia-

CALZADO para niños y niñas, toda numeración E° 5

BAN-LON E° 6,90

Hermosos conjuntos, variedad de colores, de 1 a 4 años.

POLERAS

7-8 años E° 0,68 — 9-10 años E° 0,78 — 11-12 años E° 0,88

3 pares de soquetes de algodón mercerizado, 6 colores, todas las medidas E° 1

Cuadros y Slips PARA 2, 4 y 6 AÑOS E° 0,42

Práctico conjunto para niñitas, en fino algodón, colores surtidos, todas las tallas E° 3

Trajes de Baño Jantzen

lastex, para niñas y niños, de 2 a 8 años E° 2,50

de 10 a 14 años E° 2,99

Pantalones

SOLERAS

Hermosas y prácticas soleras floreadas y listadas, confeccionadas en rica tela de algodón, para niñitas, de 1 a 6 años E° 3

cortos, lavables, de tusor, varios colores, 6 a 10 años E° 1,78

Pantalones gabardina para niños 6 a 10 años E° 1,90

SENSACIONAL

Faldas de algodón estampado, surtido de colores, 2, 4 y 6 años E 1,50

4 pares de SOQUETES para niñitas por algodón mercerizado, gran surtido de tallas y colores E° 1

Los Gobelinos

Publicitas m.r.

BOLSA DEL TRABAJO

LA NACION prosigue hoy su nuevo servicio, completamente gratuito, a sus lectores: la Bolsa del Trabajo.

Las peticiones y ofertas de trabajo se publicarán tres días seguidos, pero si el interesado lo precisa, puede enviarla nuevamente para su nueva publicación por igual lapso.

Ofrecen trabajo

3.—SERVICIOS PARA FAMILIAS Y NEGOCIOS

Secretaria con experiencia. Conozca leyes sociales y trámites importaciones. Casilla 432, Santiago. 16—1

Empleado para todo trabajo de oficina se necesita. Se paga el viatí Casilla 1670. 16—1

Necesitamos taquígrafa datilógrafa con experiencia trabajos oficinas. Escribir a casilla 3966, Santiago. 16—1

Se necesita institutriz para cuidar mellizos de dos años y guagua de 6 meses. Sueldo vital. Casilla 43, Las Condes. 16—1

Necesito empleada para la cocina con buenas recomendaciones. Chile-España 112, altura del 3.000 por Irarrázaval. Preguntar por la señora María. 13—1

Dos personas necesitan empleada para todo servicio. José Joaquín Pérez 4450, Santiago. 13—1

Necesito niñera. Sueldo E° 20. Ebro 2705, El Golf. 13—1

Una empleada para atender quehaceres de casa se necesita en calle Húsares 977, por Vivaceta altura 900. 13—1

25.000 necesito empleada todo servicio. Recoleta 710. Fono 374191 14—1

Se necesitan señoritas de buena presencia para atender mesón de Panadería París, San Diego 828. De 10.30 a 11.30 horas. 16—1

Necesito empleada puertas afuera. San Camilo 829. 16—1

Empleada todo servicio, puertas afuera, para persona sola; recomendaciones. Maturana 428, 3er. piso, Depto. C. 16—1

Niñera con recomendaciones necesito; sueldo, $ 20.000. Ebro 2705, El Golf. 16—1

Empleada puertas afuera necesito. Avda. Santa María 449, Depto. 504. 16—1

Empleada de mano, con recomendaciones necesito, buen sueldo. Handerburgo 709, por Salvador, altura 1100. 16—1

Necesito empleada para la cocina, jornada de 8 a 18, J. M. Infante 2958. 16—1

Agencia Wilson necesita: cocineras, niñeras, todo servicio. Bandera 542. 16—1

Empleada para casa chica necesito. Manuel Barrios 5390, casa 8; Hebre Bilbao. 16—1

Niñera con recomendaciones y libreta al día. Sueldo, $ 25.000 e imposiciones. Brasil 185, Depto. C. 16—1

Joven para aseo y mandados, puertas adentro, se da cama. Arturo Prat 583. 16—1

Parcela "Rucacol" necesita mozo. Santa Rosa 8940. Paradero 28, La Granja. 16—1

Necesito joven con carnet y libreta de Seguro, 18 a 20 años. Calle Pío Nono N.o 380, Bottllería San Cristóbal. 16—1

Joven para aseo y mandados necesita fábrica, no mayor de 18 años. Presentarse en María Auxiliadora 937, Paradero 6 1/2, Gran Avenida. 16—1

Necesito señorita para fuente de soda, noche. Tratar de 17 a 19. Bandera 868. 16—1

Necesito mozo para atender departamento de una persona. Buena presencia, recomendaciones. Pedro de Valdivia 4546. 16—1

Club necesita señorita mesonera, competente. Amunátegui 464. 16—1

Necesito empleada mayor de 25 años, con recomendaciones, para cocina y cuidar una niñita, puertas adentro. Sueldo, E° 30. Llamar a Sra. Peggy, fono 392713, 9.30 a 13 horas y 15.30 a 19.30 horas. 16—1

Mozo no mayor de 17 años, con recomendaciones, aseo y mandados, encerados, etc. Huérfanos 1173, Of. 707. 16—1

Empleada todo servicio, sepa bien cocina. E° 30. Miguel Claro 485, esq. Lira. 16—1

Necesito mozo, puertas adentro, de preferencia sureño. Natanlel 302. 16—1

Necesito joven de buena presencia para cuidar enfermo, sepa masaje. Merced 864, Of. 14. 16—1

Matrimonio y un niño necesita empleada todo servicio, buen sueldo. Portugal 132. 16—1

Contesta con libreta y recomendaciones. Rojo sueldo. Avda. Bilbao 4036, una cuadra pasado el canal. 16—1

Poca familia extranjera necesita empleada puerta adentro para todo servicio. Ernesto Samith 519, Quinta Normal. 16—1

Damos pieza por aseo a señora o señorita. Ernesto Samith 519, Quinta Normal. Micro B. O'Higgins 3 y 4, bajarse en Nueva Imperial. 16—1

Muchacho para los mandados necesito. Rosas 1742. 16—1

Ayudante copero con documentos. Artesanos 921. 16—1

Necesito niña ayudar quehaceres de casa. Fono 483649. 16—1

Garzona puerta adentro, se necesita en Vicuña Mackenna 2099. 16—1

Familia, cuatro personas necesitan empleada competente, calle Geth y Chaves 2480, Los Leones. 16—1

Mozo recomendado necesitamos. Huérfanos 1175, oficina 707. 16—1

Cortador para carnicería se necesita, en Portugal 2009. 16—1

Zurcidoras, planchadoras y ojaladoras para Fábrica Tejidos de Lana, Portugal 415. 16—1

Agentes para contratadores de avisos de revista se necesitan, en Morandé 466, oficina 18. 16—1

Se ofrece matrimonio sólo, sin niños, como cuidador de establecimiento educacional, oficinas fiscales o particulares. M. S. C. Andes 2687, Santiago. 16—1

Ayudante cocina para dentro o fuera, de Santiago, Julia Teresa N.o 2106, Santiago. 16—1

Obrero encerador, cásador, etc., se ofrece, Los Alelíes N.o 2365, Santiago. 16—1

Matrimonio para cuidar casa se ofrece. Bols. del Trabajo LA NACION, Santiago. 16—1

Empleada todo servicio, puertas afuera, para persona sola; recomendaciones. Maturana 428, 3er. piso, Depto. C. 16—1

Joven para el aseo y los mandados. Teléfono 93498. 16—1

Lo. S. C., ex Inspector ENT, se ofrece para atender inspección y despacho buses y líneas. Edison 5030, Quinta Normal. 16—1

Armadora competente necesita. Bascuñán 102, Santiago. 16—1

Señorita adelantada en modas se precisa, en Echeverren 55 Casa N.o 10. 16—1

Tejedoras y aplanchadoras cubetines. Santiago Concha 1771. 16—1

Necesito vestonera máquina, semi industrial. Irarrázaval N.o 2051. 16—1

Costadora modelista en moda infantil. Alameda 2681. 16—1

Necesito 5 armadoras, una cenadora, una posticera, 2 planchadoras. Chacabuco 785. 16—1.

Farmacia Armenia necesita vendedoras especializadas en el mostrador. San Diego 1796. 16—1

Agentes Publicitarios ambos sexos. Estado 91, oficina 505. 16—1

Empleada todo servicio se necesita. Colón 2265 por Vivaceta. 16—1.

4.—COSTURAS, SASTRERIA Y MODAS.—

Overlinistas competentes, buen sueldo, trabajo a tratos. Bascuñán 121. Se reciben únicamente a las competentes.

Aplanchadoras y lavanderas se necesitan en Independencia 2024.

Vestoneras competentes piden en San Diego 1703, Santiago. 13—1

Fábrica de camisas necesita ayudantes, Rauli 676, Santiago. 13—1

Señorita que arregle ropa de hombre. Miraflores 431, Santiago. 13—1

Pantalonera competente se necesita en Cienfuegos 151, Stgo. 13—1

Ayudante vestonera con conocimiento de su trabajo. Estado 260, oficina 500, Stgo. 13—1

Fábrica de pijamas necesita 10 enviradoras y afmadoras experimentadas. Jornada único: lunes a viernes. Providencia 2029. 14—1.

Operarias competentes para confeccionar casacas. Alameda 2517. 14—1.

Fábrica de camisas necesita camiseras. Ecuador N.o 4226. 14—1

Compostrera necesita Sastrería Machorone. Alliavilú 1072, por Bandera, altura del 800. 16—1

Tejedor y bobinadora necesito, para máquinas elástico. Loreto 875. 16—1

Necesito costurera sastre. Moneda 1615. 16—1

5.—CHOFERES MECANICOS Y CONDUCTORES —

Mecánico Diesel, con antecedentes se pide en Seminario 594.

7.—OFICIOS DIVERSOS

Niño para los mandados se necesita en Agustinas 972, Ofc. 313. 13—1

Necesito maestro sepa colocar cortinas de género. Agustinas 694, departamento 305. 13—1

Bobinadora competente necesitamos. Fábrica calcetines José Domingo Cañas 2700, Santiago. 13—1

Jardinero competente y de buen gusto se necesita. Presentarse con buenas recomendaciones. Estado 19. 13—1

Lavanderas se necesitan en Hotel Alameda Exposición N.o 10.

Necesito camarera para Viña del Mar.— Tratar Alameda 162. 13—1

Peluquero competente con herramientas. Santiago 1081. 13—1

Necesito relocador para negativos y positivos. 10 de Julio 207. 13—1

Pintores de letras se necesitan en Arturo Prat 1172, Santiago. 13—1

Revendedores para artículo de gran consumo piden en Echeverría 1006, casa C. 13—1

Mozo chofer se necesita para casa particular. Estados Unidos N.o 295, Santiago. 13—1

Tintoreria Sibóner necesita buena tintura, trabajo permanente. Buen sueldo, Monjitas 324, Santiago. 13—1

Carnicería naturales cortes modernos; texturas. También dos [illegible] 360. 13—1

Niña para fuente de soda, se necesita en Teatinos 799.

Joven para el aseo de oficinas y los mandados, se necesita. Unión 331. Escribir al señor Rogers.

Maestros pedreros competentes en el ramo. Mapocho 4179. 12—1

Modistas competentes se necesitan en Santa Elena 1635. 12—1

Recortes de artículos de cuero necesita personal de operarios. Arturo Prat 1179. 12—1

Curtiduría necesita joven ayudante cortador adelantado. Sueldo según competencia. De 1 a 3 y de 8 a 10 P. M. Holanda 3967. Nuñoa. 12—1

Pulidores cunaras necesitan en Arturo Prat 2910. 12—1

Muchachos se necesitan en gran industria. Franklin 811. 12—1

Remalladora calcetines con práctica se pides en Pray Andrecito 80, por 10 de Julio. 12—1

Buenas envasadoras necesita Fca. de calzado de cabeza. Victor Manuel 1633. 12—1

Tallador para sillas se necesita en Tocornal 7002. 12—1

Peonitos con urgencia aplanchadoras de camisas. Fuenzalida Urrejola 198, paradero 18, Gran Avenida. 12—1

Niña que trabaje rápido, para llenar envases con agujas. San Diego N.o 183. 14—1.

Pensionado Alemán necesita auxiliar de enfermería con experiencia, 22 a 30 años, puertas adentro, presentarse con documentos. Double Almeyda N.o 2904. Fono 438040. 15—1.

Relocador relocadora (a) para los negativos y positivos. Foto Lyta. 10 de Julio 3.

Maestro para reparadora de calzado se necesita, sepa todo el ramo, máquina Champión. Apoquindo 7032. 16—1

Manicura necesita peluquería de señoras. Román Díaz 512-C. 16—1

Aplanchadoras de camisas necesita lavandería y tintorería; aplanchadoras de rodillos, aplanchadora de paño, lavanderas para el blanco, sepan lavar en máquina. Buen sueldo. Avda. J. Manuel Infante 1146, por Bilbao. 16—1

Salón de belleza necesita profesional competente y ayudante enseñe ramo, inútil recién salida de institutos. Apoquindo 7032. 16—1

Garzona con documentos al día, necesito en Andrés Bello N.o 624. 14—1.

Garzona competente se pide en Franklin 1409. 14—1.

Necesito joven sureño trabajo pastelería, puertas adentro. Cuarta Transversal 6025. 14—1.

Muebleria necesita vendedor experimentado y recomendaciones. Tratar de 18 a 20 horas, en Carmen 638. 14—1

Carnicería necesita repartidor, sepa despostar. Vicuña Mackenna N.o 17. 14—1

Necesito 4 costureras Pecos-Bill. Trabajo permanente. Los mejores salarios. Eleuterio Ramírez 1075. 16—1

Se necesita matrimonio para establo o chacarera y campo, que sepan ordeñar. Presentarse, a las 14 horas, prueba de ordeña. Chacra La Paz, San Bernardo, calle Pérez 1500. Bus N.o 40. 16—1

Joven sordo, desea conseguir un trabajo como acomodador de Teatro. Encendor o algo apropiado para su enfermedad. Dirigirse a Bolsa del Trabajo LA NACION, Santiago. 16—1.

9.—CONSTRUCCION.—

Electricistas tuberos con herramientas. Se dan tratos. Presentarse de 12 a 13 horas, en Montjitas 843, Grupo B., segundo piso.

VENDEDORES Y REPARTIDORES

Necesito señoritas para mostrador y puestos de panadería; persona para la cocina. Bellavista 0487, detrás de la Clínica Santa María. 16—1

Joven sepa manejar, con muy buenas recomendaciones, se necesita. Presentarse en Larraín 6117. 16—1

Necesito repartidor de muestras, con bicicleta y recomendaciones. Chile-España 328. 16—1

Buscan trabajo

1.—PROFESIONALES Y OFICINISTAS.

Se ofrece joven de 21 años para cualquier trabajo, documentos y recomendaciones al día. Preferible puertas adentro. Tratar en Cuevas N.o 1575, a nombre de Carlos. 14—1.

Empleado joven, responsable se ofrece para cualquier trabajo de oficina. Uno Norte 782, interior (Vivaceta altura 600). 14—1.

Se ofrece hombre para cualquier trabajo dentro o fuera de Santiago. Andes 3746, Casa D. 14—1.

Licenciado humanidades, ofrécese por medio día. Conocimientos oficinas y venta. Mínimo E° 45 mensuales. S. C., Avda. Ossa 844, La Cisterna. 16—1

Profesor primario se ofrece para colegio particular, clases particulares. Dirigirse a B. F. N., Avenida México 1128. 14—1.

Maestro competente en amasijos. Pasaje María Ramos 4492, Población Carlos Ibáñez del Campo (Quinta Normal). 14—1.

Gásfiter hojalatero, instalaciones y reparaciones se ofrece para atención permanente de propiedades. Portugal 181. Teléfono 35556. 14—1.

Joven estudiante de leyes busca trabajo para ayudarse en sus estudios. De preferencia en oficina de abogados. Sin pretensiones de sueldo. L. A. A. S., Boredin 2781, San Miguel. 14—1.

Maestro calderero de primera, con conocimiento de soldadura al arco y oxigeno se ofrece. Excelentes antecedentes Escribir: F. Corvalán García, Casilla 6515. 14—1.

Se ofrece vendedor de vino con clientela hecha desde Viña del Mar, y sus alrededores hasta Llay-Llay. 14 Norte 1058 Viña. 14—1.

Soy sureño y estoy sin trabajo. Me ofrezco para cualquier trabajo: cuidador de edificio, mayordomo. Soy bachiller, soltero. Buenas referencias. S. Torres R. Rodríguez 900, Curacautín. 16—1

Ex vigilante de prisiones se ofrece como mayordomo, portero o vigilante de bodegas o industrias. Raúl Yáñez. Bilbao N.o 565, Pte. 16—1

Maestro pintor para casas particulares y comercio. Luis Martínez, San Camilo 228, casa 5. 16—1

Egresado Instituto Comercial solicita ocupación si fuera posible viajero de firma comercial o industria. Sergio Sáez. Sargento Aldea 74, Chillán. 16—1

Juan Ramos Jorquera con tercer año de humanidades y con práctica en trabajos de oficinas, solicita ocupación de cualquier índole. Calle Francisco Collao 1168, Pte. 16—1

Joven con sexto año de humanidades necesita ocupación en comercio o industria. Calle 7, N.o 5305, Población Indus. 16—1

Dos jóvenes de buena presencia y con estudios completos de humanidades desean ocupación decente. A. M. P., San Francisco 1425, Santiago. 16—1

Ayudante de contador o bodeguero, con más de 10 años de práctica, se ofrece. E. S. M., Teatinos 248, tercer piso, oficina 32. 16—1

2.—MAYORDOMOS Y CUIDADORES

Persona seria se ofrece, como cuidadora de sitios. Tiene buenas recomendaciones. Exequiel Fernández 1161. 17—1.

Se ofrece mayordomo edificio o cualquier trabajo donde, posea idencia profesional chofer. Miguel de Atero 2631. Quinta Normal. Santiago. 16—1

Casada desea ocuparse como dueña de casa o cuidar sitio. Adriana Henríquez, 40 años. 6a. Avda. 1453. 16—1

Ramón Chávez Cárcamo. 20 años. Se ofrece como portero, mozo aseador. Chacabuco 89. Carnet 00137834, Rancagua. 16—1

Portero matular, 32 años. Se ofrece para rondín de construcción o fábrica, mayordomo de edificio. Esmeralda 723, Santiago. 16—1

Matrimonio sólo desea ocuparse para cuidado o colegio. Luis R. Alé. Irizarri 32. Santiago. 16—1

Busco trabajo como sereno o mayordomo de edificios. Ofrezco excelentes antecedentes. Campolcán Meléndez, Moneda 2345, Stgo. 16—1

Se ofrece para cuidar casa y aplanchar en casas particulares. Abdulh. Guzmán, La Serena 775, Conchalí. 16—1

Se ofrece cuidador de parcela con conocimientos de agricultura. Contestar a la Bolsa del Trabajo, Carnet 11688. 16—1.

Ex-subóficial de Ejército se ofrece como mayordomo, portero, con excelentes recomendaciones. Unión Americana 431, Santiago. 16—1

Se ofrece como llavero, bodeguero o mayordomo, para dentro o fuera de Santiago. Robles 1335. Por Recoleta, Lorenzo Tobar P. 16—1

Matrimonio solo se ofrece para cuidar casa con muy buenas referencias, Garibaldi 1593 C. 16—1

Se ofrece portero, mayordomo o cualquier trabajo de responsabilidad. Presidente Carranza 3789. 16—1.

Se ofrece matrimonio para cuidar quinta-casa particular, el jardinero, ella maestra de cocina. Buenos informes, Nataniel 191.

Montador de ascensores se ofrece, como mayordomo edificio, con conocimientos en gasfitería y electricidad, con herramientas y banco de trabajo. Bartolomé Vivar 834, teléfono 97483. 16—1.

3.—SERVICIOS PARA FAMILIA Y NEGOCIOS.

Se ofrece joven para hacer departamento por mediodía. Jotabeche 56, casa 14. Concepción. 16—1

Costura, sastrería y modas

Se ofrece para hacer fundas de muebles, a domicilio. Raquel Ortega, teléfono 372873. 16—1

Se ofrece pantalonera competente con taller. Modas, virados y transformaciones de ternos. Departamental 893, Santiago. 16—1

Se ofrece para trabajar en casa particular o domicilio, modista competente. Jefferson 0987-A, Santiago, por Valdivieso. 16—1

CONSTRUCCION

Jefe de obra, construcción en general, de 40 años de edad. Luis Alduncc M. Reina de Chile 6545. El Salto, Santiago. 16—1.

Se ofrece estucador albañil. Segundo Pérez, de 48 años de edad. Macul 2645, Ñuñoa. 16—1

Constructor de Obras con vasta experiencia profesional, con excelente certificados de competencia y honorabilidad, ofrece sus servicios. A. C. H., Berlines 2716. 16—1.

Sereno se ofrece como carpintero de construcción. Población J. M. Caro, Manzana 128, Casa N.o 5412. 16—1.

Estucador albañil y toda clase de trabajo en construcción. Marcelino Acosta Fuentes. Población Las Rejas, Las Catalpas 162, Santiago. 16—1

Estucador albañil o cualquier trabajo en construcción. Andres Quiroga, 140 años, Población J. M. Caro, Manzana 153, casa 6721, Santiago. 16—1

Se ofrece para trabajar en cualquier parte, se da referencias. Luis Miranda, de 48 años de edad. Contestar Bolsa del Trabajo.

Se ofrece albañil, pintor, gasfiter, mecánica, de 20 años de edad. Oscar Valdo Muñoz Rojas, Santa Rosa 2135, Santiago. 16—1

5.—CHOFERES, MECANICOS Y CONDUCTORES.

Se ofrece chofer-gásfiter. Alfonso Núñez de 38 años de edad. Maipú 1292, Santiago. 16—1

Ofrécese chofer para taxi moderno, sin vicios, correcto, cuidadoso y solvente, garantía notarial. Bascuñán Guerrero 1909, 4.o Pabellón, tercer piso, departamento 424, Santiago. 16—1

Chofer joven, con buena salud y antecedentes al día, se ocupación para cualquier punto del país. Escribir a Maramblo. Libertad 526. 16—1

Chofer mecánico con 10 años práctica en la Ford Motor, desea trabajar camión o cualquier vehículo motorizado. Llamar fono N.o 85910 o 88754, Santiago. 16—1

Chofer mecánico profesional desea trabajar en Santiago o fuera. Buenas recomendaciones. M. S. Avenida México 784. 16—1

Electricista autorizado ejecuta instalaciones de luz-fuerza, teléfono 53396. 16—1

Vulcanizador, recapador y pannero se ofrece. E. B. F. Oriental 6206, Los Guindos, Muñoz. 16—1

Chofer joven con antecedentes al día. Maramblo. Libertad 526, Santiago. 16—1

Soldador y herrero competente se ofrece. Bezanilla 1313-A. Los Andes. 16—1

Maestro mecánico de banco y soldador. Chofer. Lacunza 1384. Casa 10. Pte. 16—1

Mecánico Diesel especializado. Ejecuta cualquier trabajo particular. San Alfonso 526, casa 10. Pte. 16—1

Osvaldo González, de 33 años, se ofrece como chofer para casa particular, auto o camiones e industrias, comercio o portero Sotomayor 16. 16—1.

7.—OFICIOS DIVERSOS

Se ofrece para trabajar en fábrica de espejo fuera de Santiago, entiendo el ramo. Maule 929, Santiago. 16—1

Se ofrece jornalero para cualquier clase de trabajo. Bernal del Mercado 1052, Santiago. Manuel Segura. 16—1

Se ofrece cuidador de parcela con conocimientos de agricultura. Contestar a la Bolsa del Trabajo, Carnet 11688. 16—1.

Se ofrece jornalero para cualquier clase de trabajo. 51 años de edad. San Javier 3477, Molina. Luis Gajardo. 16—1

Se ofrece joven de 25 años. Conocimientos mueblería y mecánica. Acepta cualquier tipo de trabajo. R. G. O. Camilo Henríquez, La Cisterna. 16—1

Se ofrece persona de 35 años de edad y con tercer año de Humanidades para cualquier trabajo. Población Las Rejas, calle 1 altura 65, Casa 2875. 16—1.

Se ofrece soldador al arco, oxigeno, con carnet de competencia. Población Quinta Bella, Providencia N.o 3, Santiago. 16—1

Se ofrece ayudante adelantado en pintura al duco y aparato mecánica de autos, 24 años. Francisco Meneses 1950, Suñoa. 16—1

Se ofrece para trabajar en cualquier parte, se da referencias. Luis Miranda, de 48 años de edad. Contestar Bolsa del Trabajo. 16—1

Se ofrece vendir ayudante valdo Muñoz Rojas, Santa Rosa 2135, Santiago. 16—1

Se ofrece ex jefe de industria con amplios conocimientos en matricería y montaje. Dirigirse a Bascuñán 38, Santiago. Edad, 45 años. 16—1

Se ofrece matador de cerdos, chofer con conocimientos de carnes y sociales Hermanos Grau 1a, Santiago. Sebastián Cáceres, 45 años de edad. 16—1

Alemán matrimonializado colombiano busca cualquiera ocupación honorable. Dirigirse a P. P. P. Bandera 575, oficina 212. 16—1

Se ofrece para cualquier clase de trabajo, recién llegado a Santiago. Juan E. Cornejo Y. Colón 7981. La Cisterna. (2) años 16—1

Se ofrece carpintero mueblista de 28 años de edad. Julio Grosser G. José Hevia 473. La Cisterna. 16—1

Luis Zavala de 44 años de edad se ofrece para arreglos de muebles, barniz, carpintería. Teléfono 373741. 16—1

Se ofrece mozo sureño con antecedentes al día. Libertad 526, teléfono 92986, Santiago, 25 años de edad. 16—1

Sochero o hacer departamento mediodía se ofrece, también para lavado de ropa, 33 años de edad. E. Riffo, Población J. M. Caro, manzana 104, casa 4375. 16—1

Ayudante cocina se ofrece puertas afuera. Población Manuel Montt, calle 1 Norte 836, Stgo. 16—1

Joven de 21 años se ofrece para mandados en oficina, industria o almacén o como ascensorista o aseo. Población Pablo Jaramillo, Pasaje Mercedes Marín 4491, Santiago. 16—1

Mozo o ayudante de cocina para dentro y fuera de Santiago. 18 años de edad. León de la Barra 367, Lo Espejo, Santiago. 16—1

Ayudante de cocina, cuidador, nochero. Contestar a la Bolsa del Trabajo, Santiago. 16—1

Manuel Gutierrez, 49 años, se ofrece para casaquinta, parcela, con amplios conocimientos en plantación de viñas o todo lo relacionado con la agricultura. Gorbea 2060, Santiago. 16—1

Carmen Silva se ofrece para quehaceres de casa en la playa, para pocas personas. Roberto Espinoza 1318, Santiago. 16—1

Matrimonio joven se ofrece, el como mozo y ella para la cocina, dentro o fuera de Santiago. Población Las Rejas, calle 1, altura 19, Santiago. 16—1

Se ofrece señora joven para atender fuente de soda o restaurante. Miguel de Atero 2631, Quinta Normal, señora Elvira. 16—1

Adriana Silva, 40 años se ofrece como ayudante de cocina en restaurante o casa particular, puertas afuera, Población J. M. Caro, manzana 133, casa 6721, Santiago. 16—1

Jaime Rogelio Peña M., tiene mucho interés en trabajar como acomodador, mozo de aseo en un cine, o en cualquier otro lugar. Contestar a la Bolsa del Trabajo. 16—1.

Para albañilería, pintura y reparación de parquet, se ofrece. Contestar a la Bolsa del Trabajo. 16—1.

Pintor interiores y exteriores, ofrécese buenas referencias. Fono 74454. 16—1.

Se ofrece joven aseo y responsable para trabajar con aptitudes para el dibujo y radiotécnico, recomendaciones y documentos al día. Fernández Albano 8416. 16—1

Se ofrece para cualquier trabajo como jornalero. Contestar a la Bolsa del Trabajo, carnet 49690. 16—1.

Orquesta: Acordeón-Piano, saxo, batería y guitarra eléctrica; precios convencionales, para Santiago y alrededores. Juan Miranda N.o 954, departamento 3. 16—1.

Ofrécese para cualquier puesto de confianza, con bastante preparación y amplias recomendaciones. J. Campos B., Victorino Laynez 7301, Quinta Normal. 16—1.

Competente profesional coloca azulejos y baldosas. Seriedad y precios módicos. Fono 61592. 16—1.

Vendedor sastrería, corbatería caballero y niños, 16 años de práctica. D. Z. Mariposas 1674. 16—1

Se ofrece joven para vendedor en tienda con Tercer A.o Humanidades, 17 años. Moisés Quezada Santa Adriana 349, 14a Comuna. 16—1.

Vendedor sastrería, corbatería caballero y niños, 16 años de práctica. Mariposas 1674, por Vivaceta. 16—1

Ofrécese joven para vendedor en tienda con Tercer A.o Humanidades, 17 años. Moisés Quezada Santa Adriana 349, 14a Comuna. 16—1.

Vendedor sastrería, corbatería caballero y niños, 16 años de práctica. D. Z. Mariposas 1674. 16—1

Ofrécese joven para vendedor en tienda con Tercer A.o Humanidades, 17 años. Moisés Quezada Santa Adriana 349, 14a Comuna. 16—1.

Vendedor sastrería, corbatería caballero y niños, 16 años de práctica. D. Z. Mariposas 1674. 16—1

Señor Director:

He venido observando con creciente interés la Sección "Bolsa del Trabajo" del diario de su digna dirección y la obra eminentemente patriótica que en ella se desarrolla diariamente, dando solución en un gran aspecto a la cesantía que especialmente, en esta época del año, recae en el comercio y la industria capitalinos.

Yo estoy cesante desde hace algún tiempo, y en vista de la iniciativa del diario LA NACION, me atrevo a dirigirme a Ud. para que mi proposición de trabajo sea insertada entre los múltiples avisos, pidiendo se me llame por la persona o entidad interesada.

"Me propongo como planillero o alistador de obras, especialmente en obras de construcción. No importa que el trabajo sea en Santiago o en provincia. Tengo buenos antecedentes en mis empleos anteriores. Si hay algún interesado que se me avise al correo de La Florida, Carnet N.o 3830414, Santiago".

OTRO:

"Se ofrece para trabajar en casa particular o domicilio, modista competente, Jefferson 0987, A. Santiago, entrando por Avenida Valdivieso".

"Ofrecemos trabajo para chofer que sepa manejar camiones de reparto en fábrica textil. Edad máxima 35 años. Estudios 4.o año rendido de humanidades. Sueldo vital. Presentarse con documentos al día en Vicuña Mackenna N.o 3350".

"Necesito matrimonio solo, él entendido en crianza de pollos, ella empleada doméstica casa chica $ 50.000. Regalías, recomendaciones indispensables. Onofre Jarpa 257, La Reina".

Ofrézcome cualquier ocupación, práctica Radio-Estación, Radio-Telegrafía, Transmisiones, Receptores, Comunicaciones Teletipos, Radio-Armade, Dactilografía, H. F. T., Santa Marta 99, San Bernardo. 14—1.

Competente profesional ejecuta toda clase de trabajos en pinturas en general. Coloca baldosas y azulejos. Muy buenos informes Fono 86587. 14—1.

Soldador al arco y oxigeno, con carnet de competencia. Recoleta N.o 2603. 14—1.

Jefe de Obras por administración. Población José María Caro N.o 1, Poniente 67, Casa 2786, La Cisterna. 14—1.

Estucador albañil se ofrece Hosto 1521. 14—1.

Joven 21 años. Sexto Año de Humanidades, soltero, con experiencia como oficinista, se ofrece para cualquier trabajo de oficina. Con buenos antecedentes y recomendaciones. Escribir a J. A. N. Merced 84, departamento 15. 16—1

Oficinista práctico en cálculo costo planilla jornales, leyes sociales, con carnet de chofer, E. P. V., Casilla 586, Santiago. 16—1.

Se ofrece profesor primario para colegio particular y clases a domicilio, Ejército 770. 16—1.

Se ofrece joven con Sexto Año de Humanidades para deempeñar cualquier ocupación conciliable con sus estudios. Avila 1327. 16—1

Carpintero para cualquier trabajo. Población La Legua, Nuño Silva 3276. 14—1.

Hernán Berríos Pérez, 23 años. Se hacen traducciones del francés e inglés al castellano. Díez de Julio 1212, Santiago. 16—1

Empleado de oficina se ofrece como ayudante contador o cajero para cualquier lugar del país, de preferencia en el campo. M. R. S. C. Correo 15. Santiago. 16—1

Se ofrece planillero o alistador para obra de construcción, para dentro o fuera de Santiago. Correo La Florida. Carnet 3830414, Santiago. 16—1

Señorita se ofrece, principiante de oficina, ayudante contador o atender consultorio médico. H. L. C. 24 años. Teléfono 95080. 16—1

Se ofrece señorita seria para casa, atender negocio, cobranza o departamento. Medio día u horas, y también para coser en casas particulares. Contestar a la Bolsa del Trabajo. 16—1

Soltero, de 35 años, se ofrece para trabajos de oficina en general, experiencia en correspondencia, contabilidad y Kardex. Idiomas inglés y algo de francés. Prefiere oficinas de turismo o importadoras. Carnet 289984, Valparaíso, Bolsa del Trabajo. 16—1

Secretaria de industria, con conocimiento de leyes sociales, planillas de sueldos y jornales Lastra 1491, Carnet 2268029, Santiago. 16—1

Egresado Instituto Comercial busca trabajo en oficina, especialidad Agente vendedor. Roberto Espinoza 1487, Santiago, Luis Osorio. 21 años. 16—1

Jefe de Cuentas Corrientes, ayudante contador, jefe de cobranzas o cualquier puesto de confianza. A. C. C. Rosas 1843, Santiago. 16—1

Profesor primario se ofrece para colegio particular. También clases particulares. B. F. N. Av. México 1128. 16—1

REPARADORA DE TERNOS

ARREGLOS: Puños, orillas cuellos, ojales, bastillas, entrepiernas, etc. Zurcidos perfectos. Virados de ternos y abrigos

TRANSFORMACIONES
Vestón cruzado a derecho, ternos corte antiguo a moderno, ternos grandes a chicos; composturas en general
ATIENDE, MOISES JARA SASTRE

R. EGUIGUREN 813
2°PISO Ascensor
Altura 28 por S. Antonio

BUSES PULLMAN TAS
CON CALEFACCION
VIA PANAMERICANA
SANTIAGO — SAN FELIPE — LOS ANDES

SALIDAS: SANTIAGO:
8.30 A.M.
13.30 horas
19.00 horas

SALIDAS: LOS ANDES:
7.20 A. M.
12.30 horas
17.30 horas

Domingos y Festivos:
8.30 de Stgo.-S.F. y L. Andes — 16 hrs. Los Andes-Stgo.
19.00 de Stgo.-S.F. y L. Andes — 18 hrs. Los Andes-Stgo.

SANTIAGO
Gral. Mackenna 1070 — Teléfonos 74352 y Gerencia 54602

SAN FELIPE
Merced 208
Fono 69

LOS ANDES
O'Higgins 378
Teléfono 418

CURSOS INTENSIVOS MIENTRAS DUREN SUS VACACIONES

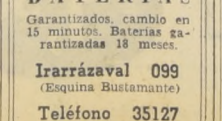

TOME UD. LA DECISION DE APRENDER A MANEJAR
INSTITUTO SAN CRISTOBAL
MAC-IVER 728
ABIERTO TODO EL AÑO

BANCO ESPAÑOL - CHILE

Junta General Ordinaria de Accionistas

Citase a los señores Accionistas a Junta General Ordinaria para el día 16 de enero en curso, a las 15.30 horas, en el local del Banco en esta ciudad, calle Blanco números 831 y 839.

Valparaíso, 8 de enero de 1961.

EL PRESIDENTE

El Registro de Transferencias de Acciones permanecerá cerrado desde el 5 al 16 de enero en curso, ambas fechas inclusive.

MUEBLES DE OCASION
47 — LIRA — 47
Tradicional Liquidación de Nuevo Año

LIVINGS: $ 70.000, funcionales: $ 95.000, abanicos; $ 180.000, funcionales de lana; $ 180.000, capitoné gobelino, cojín de plumas y flecos.
COMEDORES: $ 108.000, normando, 8 piezas; $ 180 mil, funcional maño enchapado, chippendale, 10 piezas, con marquetería, gobelino.
DORMITORIOS: $ 195.000, pado, tapiz lana; $ 250.000, normando completo; $ 290 mil, francés, en lingue, completo; variedad en muebles sueltos, mesitas enchapadas.
Despachos a provincias

PISOS ORIGINALES

Repuestos de goma para automóviles y camiones americanos y europeos. Resortes, guardapolvos, frenos y servofrenos marca "EIS", de importación directa, ofrece por mayor y menor:

RIGOBERTO LEPE
ALAMEDA 2283 — FONO 81049.

E° 5, VASOS BATERIAS
Garantizados, cambio en 15 minutos. Baterías garantizadas 18 meses.
Irarrázaval 099
(Esquina Bustamante)
Teléfono 35127
Abierto todos los días, incluso domingo, hasta la 1 de la tarde.

UNIVERSIDAD DE CHILE

ESCUELA DE MEDICINA VETERINARIA

Los postulantes al Primer Año deberán entregar en la Secretaría de la Escuela, entre el 20 y el 31 del presente, los siguientes antecedentes:
a) Certificado de Bachillerato con mención en Biología.
b) Certificado de Concentración de Notas del Segundo Ciclo de Humanidades.
c) Certificado de Conducta.

La prueba de selección se realizará el 3 de febrero, a las 8.30 horas, en el local de la Escuela (interior Quinta Normal).

LA DIRECCION

CONSULTORIO

¿COMO TENER CASA PROPIA?

DOS PRESTAMOS SIMULTANEOS: FORMA DE OPERAR

P.—Ser profesora primaria, soltera, con 17 años de servicios, tengo una sola carga familiar. Abrí el año pasado una cuenta de ahorro del Plan Habitacional y firme convenio con la CORVI a tres años. Como el préstamo que me daría con la CORVI no alcanzaría para comprarme o construir una casa, pues no alcanzaría saber si junto con el préstamo de la CORVI se me podría conceder otro como imponente de la Caja de Empleados Públicos y Periodistas.— **Carnet 1929527, Santiago.**

R.—No existe ningún impedimento legal ni reglamentario para que Ud., en su oportunidad, reciba el préstamo que dará derecho su convenio con la CORVI y además le dará derecho de EE. PP. y PP. un préstamo (Art. 47 letra a la Caja de Orgánico de dicha Caja), y así sumar los dos préstamos. De dichas instituciones quedará en primera hipoteca la que le preste una mayor suma y la de menor cuantía quedará en segunda hipoteca.

PRESTAMOS PARA ADQUIRIR CUOTAS DE AHORRO

P.—En mi calidad de oficial de Ejército en servicio activo y disponiendo de algunos escudos, desearía abrir una cuenta de Ahorro y Préstamo con la CORVI. Pero como la suma de Ahorro para la Vivienda y así firmar un convenio de Ahorro y Préstamo con la CORVI, desearía saber si mi Caja me puede facilitar un pequeño préstamo que me permitiese aumentar el depósito en la Libreta de Ahorro para la Vivienda y así firmar un mejor convenio.— **J. H. R., capitán de Ejército, Santiago.**

R.—Efectivamente Ud. puede obtener de la Caja de Previsión de la Defensa Nacional un préstamo de auxilio hasta por E° 1.500 con el fin de invertirlo en la adquisición de "cuotas de ahorro". Estos préstamos han sido recientemente acordados por el Consejo de dicha Caja y empezarán a operar en el presente año. La solicitud Ud. deberá cursarla por intermedio del Departamento de Bienestar del Ejército. Dicho préstamo le permitirá aumentar su cantidad de ahorro dándole, en consecuencia, derecho a un mayor préstamo de la Corporación de la Vivienda.

Anulada elección de nueva directiva de la Cooperativa "Alto Palena"

Fue anulada ayer la elección del nuevo directorio de la Cooperativa de Viviendas "Alto Palena", de la comuna de La Granja. El acuerdo se produjo en una reunión de socios por estimar que el acto eleccionario reciente está viciado de acuerdo a los estatutos que rigen a la institución. Se hizo hincapié en que durante el sufragio de marras no se dio el quórum necesario, y que los que resultaron designados para los cargos superiores no representan los intereses de sus asociados.

Así fue informada LA NACION por una comisión de socios integrada por los señores Teodomiro Castro, Juan Pérez, Teófilo Garcés e Israel Barrera. Expresaron que se realizará un nuevo acto eleccionario el 22 del presente.

Explicaron que el principal motivo que les indujo a anular la elección verificada el 4 del mes en curso, fue de que de 242 socios, sólo sufragaron 80. Expresaron, asimismo, que el organismo en referencia fue fundado con el propósito de gestionar la obtención de habitaciones para sus socios, todos de modestos recursos económicos. Agregaron que todos sus miembros son ajenos a banderías políticas o religiosas.

Los OBREROS le escriben

JOVEN OBRERO Y DESTACADO ACORDEONISTA.— Amigo como ejecutante de acordeón-piano ha ganado muy merecidamente en Concon y alrededores el joven Carlos Piña Arredondo, tornero-mecánico de la Planta de la Refinería de Petróleo de Concon, cuya afición por la música es conocida y aplaudida entre la población trabajadora de la ENAP en la localidad. En el grabado, de izquierda a derecha, el obrero Carlos Piña Arredondo, ejecutando en su instrumento preferido, acompañado por el guitarrista Sergio Bravo, durante un acto realizado por la población obrera de Concon, con motivo de las festividades de Navidad. (Fuel-Oil, Corresponsal obrero, Concon).

COMITE PRO POBLACION FERROVIARIA DE SAN FELIPE CELEBRO ANIVERSARIO

Su primer año de vida celebró recientemente el Comité Pro Población Ferroviaria de San Felipe, institución formada por trabajadores del riel de esta ciudad, que están luchando en favor de la construcción de una población y que lleva el nombre distintivo de "Comité Alegría Catán" en reconocimiento a la valiosa ayuda prestada a esta iniciativa por el conocido benefactor y destacado vecino de Aconcagua, Alegría Catán.

Durante la ceremonia fue inaugurado el nuevo equipo amplificador, que donara el diputado por Aconcagua, Héctor Ríos Iguait.

RECUENTO DE LA LABOR REALIZADA.— Al cumplir un año de vida, el Comité ha hecho un recuento de la labor realizada desde su fundación, destacando a las personas y organizaciones que han brindado su aporte a la institución.

Desde luego, y aparte del reconocimiento unánime y sin reservas que todos los socios y familiares tienen para con el distinguido vecino cuyo nombre ha tomado el Comité, Alegría Catán, la totalidad de los socios aclamó la siguiente nomina de personas, organos de prensa e instituciones, como los principales colaboradores, durante el año 1960:

Cooperador más distinguido: Diputado Héctor Ríos Iguait.

Cooperadores: Senador Luis Bossay Leiva, José Palmi, Fernando Andunce, y Osvaldo Jacobelli.

Socios más sobresalientes: Luis López, Miguel Donoso, Pedro 2.o Ayaria y Mario Sepúlveda.

Organos de prensa más sobresalientes: Diario LA NACION de Santiago, y "El Trabajo", de San Felipe.

Emisora del pueblo: Radio "Provincial", de Putaendo.

DISTINCION A DEPORTISTAS.— El primer aniversario del Comité Pro Población fue celebrado con diversos actos, incluso una matinee en honor de los hijos de los socios, que fueron obsequiados con refrescos y golosinas. Finalmente, el Comité acordó rendir un homenaje a los mejores deportistas de San Felipe, para lo cual se preparó un festival y la entrega de diplomas a los más destacados valores.— **(Juan Fuentes Gallardo,** corresponsal obrero).

MUSICO OBRERO DESTACA EN AMBIENTE GREMIAL DE CONCON

Un elemento que se ha destacado en el ambiente artístico de la Población trabajadora de la Refinería de Concón es el joven obrero Carlos Piña Arredondo, de profesión tornero-mecánico y un apasionado ejecutante de acordeon-piano.

En todos los actos culturales y sociales que se realizan en Concón y localidades vecinas, el joven Piña ha tenido participación sobresaliente. En la actualidad, Piña estudia en el conjunto Hohner, que dirige la profesora Helga Yunge. Tiene ya 6 años de práctica instrumental y demostraciones son las de formar un conjunto con elementos obreros de la ENAP.— **(Fuel-Oil.** Corresponsal Obrero Concón).

NUEVA DIRECTIVA.— Un aspecto de la transmisión del mando de la nueva directiva de la Asociación de Peluqueros, verificada al mediodía de ayer, en Santa Rosa 555. En el grabado, de izquierda a derecha: el presidente honorario, ex diputado Jorge Melendez; el presidente en ejercicio, Juan Villalobos (haciendo uso de la palabra); el vicepresidente, Edmundo Figueroa; Atilio Moya, secretario de actas; el secretario general, Jorge Quintanilla, y otros dirigentes.

BREVES GREMIALES

SINDICATO DE ALBAÑILES.— Cita a sus socios a una reunión ampliada que se verificará el 19 del presente, a las 19.30 horas, en la sede social de calle Lord Cochrane 323.

FRENTE NACIONAL DE LA VIVIENDA.— Una declaración pública, que firma el presidente de este organismo, Pedro Cáceres, fue entregada a la prensa en relación con las alzas de los cánones de arrendamiento. Se hace notar que las alzas son ilegales y se pide denunciar los casos que se comprueben a la Secretaría del Frente, Monjitas 580, tercer piso, de lunes a viernes, entre las 16 y 20 horas.

CAMARA DE COMERCIO MINORISTA.— De orden del presidente de la institución, Luis Gallardo Gallardo, se ha citado al directorio de la Cámara de Comercio Minorista para una reunión que se efectuará hoy, a las 18 horas, en el local de costumbre, para tratar sobre la Concentración Nacional de Comercio Minorista que se prepara para febrero próximo, en el Teatro Caupolicán.

JUNTA DE VECINOS POBLACION "CHORRILLOS".— Ayer sesionó esta institución vecinal de la comuna de Conchalí. La asamblea fue presidida por la nueva directiva de la Junta, que integran Rubén López Díaz, como presidente; Alfio Tarsetti, como vicepresidente; Jorge A. Schroder, como secretario; Juan Hernández, como tesorero, y los directores María Aliaga, Mercedes Olivares, Pedro Váliz, Oscar Abarca, Lautaro Bello, Félix Hernández y Aladino Romo. La Junta tiene su sede en calle Mariño de Lobera 1944, Población "Chorrillos".

GESTIONES EN EL CONFLICTO TEXTIL SUREÑO

Hoy deben regresar a Santiago los dirigentes de los obreros textiles de Concepción, con el objeto de dar cuenta al Ministro del Trabajo, Hugo Gálvez, del acuerdo adoptado por las asambleas obreras respecto de la fórmula de solución de los conflictos que les dio a conocer este Secretario de Estado el viernes último.

Como se sabe, el Ministro Gálvez propuso a los trabajadores una fórmula que contempla un reajuste del 13 por ciento en los jornales, un aumento del monto de la asignación familiar y otros beneficios, a fin de solucionar los conflictos que los obreros de la Fábrica de Paños de Tomé mantienen con las empresas, cuyas actividades llevan ya un mes de paralización.

Una vez que los dirigentes se entrevisten con el Ministro se sabrá si existen posibilidades de solución en estos diferendos y la determinación que adopte el Ministro del Trabajo, que ha estado mediando en las negociaciones realizadas en busca de un avenimiento.

Asumió ayer la nueva directiva de la Sociedad "Unión de Peluqueros"

Antiguo dirigente gremial, Juan Villalobos, fue reelegido en la presidencia de la institución

En una ceremonia verificada al mediodía de ayer asumió sus funciones la nueva Directiva de la Sociedad "Unión de Peluqueros", prestigiosa entidad mutual fundada el 15 de octubre de 1901, una de las más antiguas instituciones gremiales, que cobija en su seno a la casi totalidad de los hombres y mujeres que ejercen actividades del ramo de peluquería y afines en Santiago.

El acto tuvo lugar en la sede social, calle Santa Rosa 555, y a ella concurrieron autoridades, dirigentes gremiales, periodistas y gran número de asociados. Entre las personalidades asistentes se contó el presidente honorario de la Sociedad "Unión de Peluqueros", ex diputado Jorge Melendez Escobar y varios ex presidentes y ex dirigentes de la institución.

Transmisión del mando.— En el momento oportuno, el presidente de la Sociedad, Juan Villalobos Manriquez, quien fue reelegido en el cargo, invitó a los nuevos dirigentes a pasar a ocupar sus lugares dentro de la nueva mesa directiva, para tomar así posesión de las funciones que se les asignaron en la elección verificada últimamente, para renovar el Directorio para el año 1961.

Pasaron a tomar posesión de sus cargos, además del presidente, Juan Villalobos, que fue reelegido, el nuevo vicepresidente, Edmundo Figueroa; el Secretario General, Jorge Quintanilla, también reelegido; el Secretario de Actas, Atilio Moya, y la tesorera, Flor Espinoza, quien resultó, igualmente, reelegida para servir la tesorería de la institución.

Al asumir la nueva Directiva, el presidente, Juan Villalobos, agradeció la demostración de confianza de los socios para con él y varios otros de los dirigentes y esbozó el plan de trabajo que se ha trazado la mesa para el presente año.

Posteriormente, usó de la palabra el presidente honorario Jorge Melendez Escobar, quien felicitó a la institución por la amplia labor mutual y societaria realizada en el último año, y formuló votos por el éxito creciente de la entidad, deseándole que durante 1961, año en que celebrará su sexagesimo aniversario, vea materializadas todas sus aspiraciones.

Al término de la ceremonia, los asistentes fueron festejados con un coctel que se sirvió en uno de los comedores de la sede social de la institución.

LA SOCIEDAD DE ARTESANOS CELEBRO SU 99º ANIVERSARIO

Con una sesión solemne verificada ayer, a las 11 horas, en la sede de calle Riquelme 851, culminaron los actos de celebración del 99.o aniversario de la Sociedad de Artesanos "La Unión", que fuera fundada en Santiago en enero de 1859, por el propulsor del mutualismo, Fermín Vivaceta.

A la asamblea concurrieron cientos de socios, autoridades, dirigentes mutualistas y numerosos invitados.

La sesión solemne fue presidida por el titular, Salvador Fernández, quien dio lectura a la memoria anual de las actividades de la Sociedad, la que fue aprobada por aclamación. También fue aprobado, sin observaciones, el balance de la institución, que dio a conocer el tesorero, Elías Krauss Ramos.

Durante el acto fueron leídas diversas comunicaciones de personalidades e instituciones congeneres, por medio de las cuales se saludaba a la Sociedad de Artesanos "La Unión", con motivo de cumplir 99 años de existencia. Entre dichas comunicaciones cabe destacar las que se recibieron de parte de la Sociedad de Artesanos de Curicó y de la Sociedad "Lorenzo Arenas", de la provincia de Concepción.

ENTREGA DE DIPLOMAS.— A continuación, se procedió a hacer entrega de los diplomas de antigüedad a los socios que han cumplido 15 años como jubilados, y 25 años como miembros honorarios. Recibieron distinciones Luis Palma Orella, en el carácter de socio jubilado, y el secretario de la institución, René Reyes Sepúlveda, como socio honorario.

ASUME LA NUEVA DIRECTIVA.— La sala confirió al antiguo asociado, Andrés Aguila Ugalde, con 54 años en la institución, la misión de tomar el juramento de estilo al presidente de la Sociedad, Salvador Fernández Fernández, quien ha sido reelegido por décimotercera vez consecutiva, para regir los destinos de la Corporación. Luego, el presidente procedió a tomar el juramento al resto de los integrantes de la nueva directiva.

Los actos conmemorativos del 99.o aniversario de la institución, finalizaron con un almuerzo íntimo, al que concurrieron dirigentes y asociados.

NUEVO DIRECTORIO TIENE FEDERACION DE LOS MUTUALISTAS

La Federación Provincial Mutualista de Chile reeligió por quinta vez en el cargo de presidente a Augusto Soto Valenzuela. El resto del directorio quedó integrado de la siguiente forma: vicepresidente, Luis Miranda, de la Sociedad Unión de Tipógrafos; secretario general, Joaquín Lira; secretario de actas, Moisés Barrera; de relaciones, Silvia Sagredo; tesorero, Alejandro Baeza, y protesorero, Hernán Palacios.

TRABAJADORES DE EL TENIENTE OFRECERAN MANIFESTACION AL MINISTRO HUGO GALVEZ

- Reconocimiento a su labor en la solución de sus pliegos de peticiones.
- Se hará extensiva a su colega de Hacienda. ● Tendrá ocasión el 21 del presente en Machalí

Los sindicatos de empleados y obreros del mineral de cobre "El Teniente" ofrecerán una manifestación al Ministro del Trabajo, Hugo Gálvez, en reconocimiento y agradecimiento por su labor en la solución de su reciente conflicto con la firma propietaria de el mineral, Braden Copper Company. Consistirá en un almuerzo de camaradería, que será servido en el restaurante que queda ubicado en la cuspide del cerro "Machali", de la localidad del mismo nombre, y se efectuará el 21 del mes en curso. La manifestación se hará extensiva al Ministro de Hacienda, Eduardo Figueroa; al Subsecretario del Trabajo, Pedro Montero; al Jefe Administrativo del Ministerio del Trabajo, Arturo Venegas Velarde, al secretario del Ministro Gálvez, Salvador Hassard; al personal del mismo Ministerio y a los periodistas que cubren las informaciones del mismo.

HUGO GALVEZ, Ministro del Trabajo y Previsión Social.

En la tarde habrá un partido de fútbol en el Estadio Municipal entre los dirigentes de los ocho sindicatos y los periodistas de la capital y de Rancagua. En la noche se servirá un banquete, finalizando el programa con un baile social. Actuarán conjuntos artísticos de las radios rancagüinas y de la capital, que amenizarán las reuniones.

Héctor Olivares, presidente de la Confederación del Cobre y jefe de la delegación sindical de "El Teniente", dijo a LA NACION que la manifestación fue iniciativa unánime de todos los dirigentes. Y que no tiene otro fin que el de exteriorizar su agradecimiento al Ministro Hugo Gálvez, por los esfuerzos que desplegó —y con éxito— por resolver sus problemas económicos, evitando así la realización de una huelga cuyos resultados habrían sido catastróficos para los obreros y la economía del país.

HECTOR OLIVARES, presidente de la Confederación de Trabajadores del Cobre.

Miles de Radios SABA adornaban los árboles la Pascua pasada

Feliz aquel que posee un radio SABA

Desde el pequeño receptor de velador hasta la fastuosa Radiogramola Estereofónica y Frecuencia Modulada.

SABA LA REINA DE LAS RADIOS ALEMANAS

Pida una demostración en las mejores casas del ramo del país

El inolvidable colorido de sus VACACIONES, reténgalo en Transparencias

Agfacolor

M. R. tipo C T reversible

para proyectarlas en su hogar.

Pida la película alemana AGFACOLOR C.T. 18
Se suministra en los siguientes tamaños:

Carretes de 36 y 20 exposiciones para 35 mm.
En rollos 127 - 120 - 620
Y para filmar en color y blanco - negro:
Doble 8 de 8 mm.
Para Movex 8 de 8 mm.
Rollos de 15 mts. y de 30 mts. de 16 mm.

Haga un ensayo
Consulte a nuestros distribuidores ó a

LABORATORIO AGFACOLOR
Química "Bayer" de Chile Ltda. - Cas. 139 D - Santiago.

Agfa

productos cumbre de la técnica alemana.

VENTAJAS.

1.- En el precio de venta está incluido el revelado.
2.- Se revela en los propios talleres AGFA en Santiago, dirigidos por un técnico de la Fábrica.
3.- Por consiguiente el revelado es tan perfecto como hecho en Alemania.
4.- Los colores resultan realmente naturales y brillantes.
5.- Devolución rapidísima de la película revelada.

80 asilados hay en las Embajadas de La Habana

33 personas condenadas a 30 años de prisión por "contrarrevolucionarias"

LA HABANA, 15.— (UPI).— Unas 80 personas se encuentran hoy asiladas en las embajadas latinoamericanas, según se informa, y virtualmente, todas ellas son ex miembros del Gobierno del Primer Ministro Fidel Castro o antiguos simpatizantes de su régimen.

La Embajada brasileña ha recibido el mayor contingente, con una docena de personas que llegaron a solicitar asilo en los últimos tres días, para unirse a otros 11 que ya se encontraban allí. En las esferas indicadas se agregó que entre los refugiados figuran tres muchachos de menos de 17 años, que dijeron haber huído de la prisión de La Cabaña, después de haber sido condenados a muerte por desarrollar actividades antigubernamentales, aunque las sentencias fueron conmutadas en atención a su edad.

La representación de la Argentina tiene también unos 13 asilados, el mismo número que Ecuador, de acuerdo con las informaciones de los medios diplomáticos, y 31 están distribuídos en las embajadas de México, El Salvador, Uruguay, Costa Rica, Colombia, Panamá, Honduras y Chile.

Por lo menos, la mitad buscó refugio la semana última, después de aumentar las versiones sobre fusilamientos secretos y maltratos a los presos políticos, según se dijo en esferas diplomáticas a la United Press International.

Entre los que han solicitado asilo en la semana última figuran dirigentes obreros y profesionales, que se oponen a la dominación comunista, un par de oficiales del ejército rebelde y un alto miembro del Servicio de "Inteligencia" Militar.

Lo más llamativo en esta nueva corriente de refugiados es que la casi totalidad está formada por castristas decepcionados, en contraste con los opositores políticos activos y las personas privadas de sus bienes que les habían precedido en el camino al destierro.

En círculos diplomáticos se dijo también que varias de las personas que han solicitado asilo en la actualidad se habían visto obligadas a pedir igual protección en la época final de la dictadura de Fulgencio Batista.

LA HABANA, 15.— (UPI). —El Ministerio de Fuerzas Armadas anunció que 33 personas, incluído el ciudadano norteamericano Robert John Gentile, fueron condenadas hasta a 30 años de prisión por desarrollar actividades contrarrevolucionarias.

Gentile, sentenciado a 30 años, fue acusado de pertenecer a la "Junta Patriótica de Liberación 28 de Enero", que se proponía secuestrar al Primer Ministro, Fidel Castro.

Cuando fue detenido Gentile, el año pasado, se dijo que había viajado a Cuba como instructor de las fuerzas de Castro, pues es ex combatiente de la Segunda Guerra Mundial, pero el Gobierno lo ha acusado de ser agente de la "Agencia Central de Inteligencia" de Estados Unidos.

Además de Gentile, otros 12 procesados fueron condenados a 30 años; nueve, a 20; tres, a 15, y ocho, a nueve.

Fueron absueltos.

Doce acusados de terrorismo

MOSCU, 15.— (UPI).— La agencia de noticias Tass informó hoy que el Primer Ministro de Cuba Fidel Castro, recibió en La Habana a una delegación de jóvenes de la Unión Soviética.

La información de Tass, dada por su corresponsal en la capital cubana, agrega que la delegación visitó también las granjas del Estado.

MARBUURG, (Alemania occidental).— La policía lucha con un grupo de anticomunistas que lanzaron piedras y botellas de cerveza a Johannes Dieckmann, presidente del Parlamento de Alemania oriental, a su llegada a ésta, el 13 de enero. Más tarde, Dieckmann debió suspender un discurso que pronunciaba en una sala céntrica, al ser acalorado por manifestantes anticomunistas.— (Radiofoto UPI).

Balubas asaltan dos trenes en el Congo

LEOPOLDVILLE, 15, (UPI). —El representante especial de las Naciones Unidas en el Congo, Rajeshward Dayal, de la India, no parecía hoy en absoluto preocupado por el hecho de que el Presidente Joseph Kasavubu haya exigido su destitución a causa de sus presuntas "simpatías" hacia la causa del depuesto Primer Ministro Patrice Lumumba.

El cuartel general de las Naciones Unidas, en realidad, parecía hoy más preocupado por un nuevo ataque de los rebeldes balubas de la provincia de Katanga, a dos trenes escoltados por tropas de la organización mundial en el cual tres oficiales suecos resultaron heridos.

Dayal dio esta mañana su paseo usual por las calles de Leopoldville, sin hacer nada por entrevistarse con Kasavubu sobre la carta que el Presidente envío ayer al Secretario General Dag Hammaskjold para exigirle el retiro de su representante.

En algunas esferas se hizo notar que el representante de las Naciones Unidas en Katanga, Ian Berendsen, continúa en Elisabethville a pesar de las repetidas exigencias del Presidente Moise Tshombe de que se marche de allí.

Las Naciones Unidas señalaron también que una de las razones dadas por Kasavubu para pedir el retiro de Dayal es falsa: La de que el Ministro de Educación de la provincia de Kivu, Cyprien Rwakabubu, había muerto en Stanleyville, capital de la provincia oriental, después de haber sido "torturado" por las tropas congoleñas partidarias de Lumumba, que lo secuestraron de Kivu para llevarlo al baluarte principal de los lumumbistas.

Un vocero de las Naciones Unidas declaró que el Ministro se halla en la habitación 209 del Hotel de Chutes, en Stanleyville, enfermo de paludismo.

Kasavubu acusó a Dayal de haber permitido con su "pasividad" el secuestro de Rwakabubu.

Mientras tanto, noticias de Elisabethville dicen que tres oficiales suecos resultaron heridos hoy en una emboscada tendida por rebeldes balubas contra dos trenes de las Naciones Unidas que se dirigían de Elisabethville a Kamina, en el norte de Katanga. Uno de los oficiales, un mayor, se encuentra herido "de gravedad", según fuentes suecas de Leopoldville.

Los despachos de Elisabethville dicen que la emboscada se produjo cerca del pueblo de Bukama, cuando un tren eléctrico, protegido por tropas suecas, dio alcance a otro tren de las Naciones Unidas, protegido éste por tropas marroquíes, que estaba detenido en las vías a causa de un ataque de los balubas.

Un vocero de las Naciones Unidas dio hoy en Elisabethville que la lucha continuaba.

Se cree que los balubas atacaron a los trenes de las Naciones Unidas por sospechar que transportaban tropas de Tshombe.

Las Naciones Unidas informaron también que siete paracaidistas belgas, capturados por el Ejército congoleño después que cruzaron la frontera de Ruanda-Urundi y el Congo en un camión de abastecimientos, seguían hoy prisioneros de los congoleños, pero que no han sufrido malos tratos.

El Comando de las Naciones Unidas está tratando de negociar la libertad de los soldados belgas y su retorno a Ruanda-Urundi.

Se cree que los belgas cruzaron la frontera accidentalmente.

MOSCU, 15. (UPI). La Agencia Soviética Tass informó hoy que paracaidistas belgas de Ruanda-Urundi han atacado la ciudad de Goma, en el oriente del Congo.

La agencia añadió que los belgas "sometieron a la ciudad a un intenso bombardeo y trataron de volar la central telegráfica".

Tass dijo que la noticia del ataque fue transmitida al Presidente de la República Arabe Unida, Gamal Abdel Nasser, por Antoine Gizenga, lugarteniente del depuesto Primer Ministro Patrice Lumumba.

Ciencia cree que es dañino el ruido de motocicletas

CARACAS, 15 (UPI).— Dos médicos venezolanos han anunciado que presentarán al Segundo Congreso Venezolano de Salud Pública, un estudio sobre la teoría de que el ruido de los escapes de las motocicletas atenúa la potencia sexual del hombre.

El presidente del comité organizador del congreso, doctor Enrique Tejera, anunció la inclusión del estudio en el temario, pero no quiso revelar el nombre de los médicos.

El doctor Tejera se limitó a decir que los dos médicos, ambos de Maracaibo, han podido comprobar que el ruido produce trastornos circulatorios.

Kennedy tendrá que enfrentar muchos problemas

WASHINGTON, 15 (UPI). (Por Carroll Kenworthy).— John W. McCormack, jefe del bloque mayoritario de la Cámara de Representantes, dijo hoy que por lo menos seis situaciones en el mundo anticipan dificultades para John F. Kennedy, que esta semana asumirá la Presidencia de los Estados Unidos.

Son ellas, según las enumeró, Laos, Berlín oeste, Cuba, el Congo, la preocupación primordial de Charles de Gaulle por los problemas internos de Francia, y los desacuerdos con Gran Bretaña, donde, afirmó, el Primer Ministro Macmillan está siguiendo los pasos de Chamberlain.

"Está en Inglaterra Macmillan, quien, en mi opinión, lamento decirlo, está siguiendo el camino que Chamberlain siguió. Cuando Chamberlain era el apóstol de la paz, cedió, cedió ante Hitler, en la esperanza de que Hitler se daría por satisfecho. Y el dictador nunca estaba satisfecho..."

TRES PREMIOS AMERICANISTAS CREA ECUADOR

QUITO, 15 (UPI).— El Gobierno de Ecuador, en Consejo de Ministros, creó tres premios continentales, por un valor total de 30.000 dólares, que serán adjudicados en concursos de obras científicas de América, siempre que se realicen conferencias interamericanas.

El primer premio, que se denominará "Simón Bolívar", por 10.000 dólares, será adjudicado para la obra de un estadista, publicista, conductor de pueblos, internacionalista o líder político, dirigida a lograr la confraternidad efectiva de los pueblos americanos, dentro de un ambiente de justicia, progreso y paz, acorde con el ideario del libertador.

Para discernir este premio se constituirá un jurado integrado por personalidades políticas del continente.

El segundo premio se llamará "Pedro Vicente Maldonado", también de 10.000 dólares, en homenaje al sabio ecuatoriano, y será destinado a una obra orientada a beneficio de la humanidad y su progreso.

BREVES DEL CABLE

LONDRES.— Hugh Gaitskell, jefe del Partido Laborista, exhortó al Gobierno británico a tomar medidas urgentes, a fin de aliviar el hambre en el Congo.

GINEBRA.— Un individuo, que dice ser representante de los colonos franceses en Argelia, expresó que éstos organizarán un gobierno propio en algún punto de Europa, el próximo día 24.

MAR DEL PLATA.— La actriz del cine británico Shirley Ann Fields, que asistía al Festival Internacional de Cine, sufrió un ataque de peritonitis y fue internada en un hospital de esta ciudad.

BOSTON.— Un individuo, que vestía el uniforme de la "guardia de asalto" nazis, fue apedreado por la multitud frente a un teatro de esta ciudad, por realizar manifestaciones contra la película "Exodo", en que se describen los sufrimientos de los judíos que emigran a Israel.

MILWAUKKE (EE. UU.).— Falleció en esta ciudad el bailarín Slavka Kapinkin, que formó parte del célebre Coro de los Cosacos del Don.

PARIS.— Por un convenio suscrito entre Paraguay y la Asociación de Franceses de Africa del Norte y de Ultramar, 250 familias francesas se instalarán en el norte de Paraguay como colonos.

LIMA: El Presidente de Perú, Manuel Prado, salió esta mañana hacia México. Al subir al avión y hallándose rodeado de periodistas, Prado dijo:

"Llevo un mensaje de fraternidad a los pueblos de México y Guatemala."

El Presidente salió en compañía de su esposa. Forman parte de su comitiva, 26 personas.

Será juzgado el hombre que ayudó a Goering a suicidarse

Le proporcionó el cianuro que le permitió escapar de la horca

FRANCFORT, 15 (UPI). — Un ex general de la Guardia de Asalto nazi (SS), que dice haber sido el hombre que ayudó a Hernán Goering a suicidarse, comparecerá mañana ante la justicia en la misma sala de Nüremberg donde fueron condenados los más altos jerarcas nazis.

El general Erich von Den Bach-Zalewski, de 61 años de edad, no será procesado por crímenes de guerra, sino por un delito anterior: el asesinato de un teniente de la S. S. durante el "Putsch de Roehm" contra Adolfo Hitler, en junio de 1934. El general responderá del cargo de homicidio.

El teniente Anton von Hohberg und Buchwald, fue el único oficial de la S. S. muerto en los tormentosos días en que Hitler destrozó el poderío de las tropas de asalto (S. A.) de Ernst Rohem. Todo el poder pasó a la S. S. después de la ejecución sumaria de Rohem y centenares de sus partidarios.

Bach-Zelewski fue testigo de cargo en el proceso de Nüremberg contra Goering y los demás jerarcas nazis. Años más tarde, declaró a las autoridades norteamericanas que había llevado una cápsula de cianuro a la celda de Goering en una barra de jabón para que se suicidara, escapando a la horca.

China comunista acepta conferencia sobre Laos

TOKIO, 15 (UPI).— Radio Pekín informó hoy que el Primer Ministro de China comunista, Chou en Lai, envió ayer una respuesta al Príncipe Norodon Sihanouk de Camboya, en la que apoya la propuesta camboyana en una conferencia de 14 países para restablecer la paz en Laos.

La transmisión de Radio Pekín, captada aquí, decía que Chou En Lai expresa en su respuesta su apoyo a esa propuesta de celebrar "una conferencia ampliada de Ginebre" sobre la crisis laosiana.

Decía Chou que su Gobierno envió notas a la Unión Soviética y Gran Bretaña, "copresidentes de la Conferencia de Ginebra de 1954 en las que les solicita su apoyo a vuestra (Norodom) propuesta."

Asimismo, en la nota a Norodom el Primer Ministro chino dice que la situación en Laos es "extremadamente crítica".

"Tal situación crítica —agrega— es el resultado de la intervención de Estados Unidos en los asuntos internos de Laos."

VIENTIANE, 15 (UPI).— Pilotos de la Fuerza Aérea de Laos afirmaron haber destruído esta mañana un camión de los rebeldes en las montañas al noreste de Vientiane.

Esos pilotos, que regresaban de Ta Viang, población que cayó en poder de los rebeldes hace tres días, informaron que destruyeron el camión con proyectiles-cohetes suministrados por Estados Unidos.

Dijeron también que los rebeldes estaban construyendo una pista de aterrizaje en Ta Viang, para lo cual utilizaban varios camiones.

Informaron asimismo que los rebeldes construyen un camino hacia Tha Thom, población que esta mañana estaba todavía en poder de las fuerzas del Gobierno.

Hoy fue el quinto día consecutivo en que aviones de instrucción Harvard provistos de ametralladoras y cohetes fueron utilizados para apoyar a las tropas del Gobierno que luchan contra las fuerzas del capitán Kong Le y los guerrilleros de Pathet Laos.

Llegó a B. Aires Embajador de Cuba expulsado de Uruguay

BUENOS AIRES, 15 (UPI). — El ex Embajador cubano en Uruguay, Mario García Inchaustegui, expulsado de ese país por intromisión en su vida política, llegó hoy en la tarde a Buenos Aires virtualmente inadvertido, después de haber sido despedido ruidosamente por elementos izquierdistas en Montevideo.

García Inchaustegui, a quien el Gobierno argentino dio un visado que sólo le permitirá permanecer aquí tres días antes de seguir para Cuba, fue recibido a su llegada por personal de la Embajada cubana en Buenos Aires.

Cohete italiano alcanzó a 170 Kms. de altura

ROMA, 15 (UPI).— Un equipo científico italo-norteamericano disparó esta semana el primer cohete de gran altura que se lanza desde suelo itálico, a unos 170 kilómetros por sobre la superficie de la Tierra, según informaron fuentes semioficiales.

El cohete, de unos 700 kilogramos de peso, fue disparado desde un lugar que no se reveló, en el oeste de Italia. Dejó tras de sí una cola en forma de serpentina, de humo de sodio color pardo.

CONCILIACION BUSCAN SOCIALISTAS BELGAS

BRUSELAS, 15 (UPI). — Los dirigentes socialistas propusieron hoy un plan en lugar del proyecto de ley de austeridad del Gobierno, pero éste manifestó que seguirá adelante con su idea de hacer aprobar por el Parlamento ese proyecto de ley lo antes posible.

Las autoridades informaron que comisiones del Senado comenzarán el martes a examinar el proyecto de Reforma Financiera y Recuperación Económica.

El proyecto fue aprobado el viernes por la Cámara de Diputados, y como el Gobierno cuenta en el Senado con una mayoría más grande que la de la Cámara baja se da por segura la aprobación de la medida.

El plan socialista lleva el nombre de "Declaración común de los sindicalistas y políticos socialistas".

Afirma que el proyecto de ley del Gobierno no puede ser "una solución satisfactoria de los problemas que pretende resolver".

Propone reformas del seguro social, servicio civil, procedimientos impositivos, explotación de las minas de carbón, control de las sociedades financieras y la creación de un comisariado de planeamiento económico y una sociedad nacional de inversiones.

El hecho de que el plan socialista haya sido firmado por los dirigentes laborales y del partido es interpretado aquí como indicio de que los socialistas están dispuestos a poner fin a las huelgas si el Gobierno acepta su plan como base de negociaciones.

El proyecto de ley de austeridad del Gobierno fue el origen de las huelgas y actos de violencia que en las últimas cuatro semanas han empañado la vida nacional belga.

Los socialistas en su declaración de hoy, afirman que la medida gubernamental "no puede ni lograr la rehabilitación de las finanzas del Estado ni una verdadera expansión económica". Agrega que por el contrario "creará, y por un largo tiempo, un clima de inestabilidad y de perturbaciones".

BRUSELAS, 15 (UPI). — El Partido Socialista belga rechazó ayer la idea de una renuncia colectiva de sus representantes en ambas Cámaras del Parlamento.

INMINENTE CRISIS DE GABINETE EN ISRAEL

JERUSALEN, Israel, 15 (U. P. I.).— Todo indica hoy que el Primer Ministro David Ben Gurion renunciará en el curso de este día o a principios de esta semana.

El Ministro de Justicia, Pinhas Rosen, declaró esta mañana que ha llegado el momento en que el Gabinete tiene que renunciar. Según sus palabras textuales, el Gabinete "ha llegado a un callejón sin salida y no veo otra solución".

Rosen presidió la Comisión Ministerial que declaró inocente de "un error de seguridad" en 1954 al Ministro de Defensa, Pinhas Lavón, que fue relevado de su cargo por ese presunto error. Añadió Rosen que había sido insultado por Ben Gurion cuando éste declaró que las comprobaciones de la Comisión Ministerial eran una perversión de la justicia.

Asimismo, declaró que Ben Gurión no ha informado que el primer ministro Itzhak Ben-Zvi pidió finalmente a Ben Gurión los miembros de la Lavón, que cesen su y abandonen todo plan renuncia.

Pero Ben Gurión no ha rrió a la reunión del celebrada inmediatamente después de conferenciar Primer Mandatario.

Violencia en huelga de los periodistas en capital argentina

BUENOS AIRES, 15 (UPI). Los puñetazos volaron hoy, en "La Razón", como primer acto de violencia en la huelga de 48 horas que han declarado los periodistas contra los diarios y estaciones de radio de esta capital.

La reyerta ocurrió al tratar un grupo sindical de invadir el diario, para persuadir a los empleados a que no trabajaran. El Sindicato dijo que el grupo había sido recibido por el editor interino del diario, Félix Laino, y otros jefes de la empresa, y que tras un argumento, éstos dispararon varios tiros al aire para intimidarlos y que un huelguista fue maltratado.

Sin embargo, un representante del periódico, Patricio Peralta Ramos, negó la versión del Sindicato y dijo que lo que pasó fue que los invasores trataron de persuadir al personal de la reventa —que no ha sido afectado por la huelga— a que dejara de trabajar.

Peralta Ramos dijo que hubo puñetazos, pero que no se disparó tiro alguno. Negó también que miembro alguno de la empresa o del personal de redacción hubiese sido herido en el bochinche. Inmediatamente, el mismo pidió la protección de la policía, la que le fue concedida.

Hijo de Roosevelt sería Secretario de Latinoamérica

PALM BEACH, 15 (UPI). — (Por Merriman Smith). Franklin D. Roosevelt, hijo, hoy almorzó y jugó golf con el Presidente Electo John F. Kennedy, figurando entre los posibles candidatos para ocupar el cargo de Secretario Adjunto de Estado para Asuntos Latinoamericanos, según fuentes informadas fuentes autorizadas.

El hijo del extinto Presidente norteamericano no aspiraría ocupar ese puesto, pero un ofrecimiento en firme dependería de los estudios que al respecto haga Kennedy.

La Información que UD. NECESITA

SANTORAL

HOY: Stos. Marcelo y Bernardo.
MAÑANA: Stos. Sulpicio y Leonila.

INVESTIGACIONES

Servicio de Investigaciones, General Mackenna-Teatinos ... ...

CARABINEROS

Santiago Moneda-Radio Patrullas Central. Plaza Bulnes 1196 62261
Prefectura General de Morandé 80151
Prefectura Santiago Norte. Dávila B 898 .. . 374011
Prefectura Santiago Central. San Pablo N.o 1353 64130
Prefectura Santiago Sur. Chiloé 1474 51050
Prefectura Radio Patrullas, Agustinas 1284 65102
Prefectura del Tránsito. Merced 142 32012
Prefectura Rural de Santiago. Victoria Subercaseaux 143 30101

BOMBEROS

(Cuerpo de Santiago)

Comandancia en Santo Domingo 978 .. .. ..

(Cuerpo de Subte)

Comandancia en Antonio Varas 2778 teléfono .. ..

(Cuerpo de San Miguel)

Comandancia en Teatinos Vial 1318 .. .. ..

ITINERARIO DE TRENES

DE SANTIAGO AL SUR.— "Flecha del Sur". Santiago-Puerto Montt. Martes, jueves y sábados. Sale de Estación Alameda a las 7 horas. Combinación a Concepción y Valdivia. Automotor. Santiago-Talca. Lunes, martes, miércoles, jueves y viernes. Sale de Estación Mapocho a las 7.40 horas. Ordinario. Santiago-San Rosendo. Diario. Sale de Estación Alameda, a las 8 horas Ordinario. Santiago-Pichilemu. Rieles. Sale de Estación Alameda, a las 8.30 horas. "El Penquista". Expreso. Santiago-Concepción. Diario. Sale de la Estación Alameda, a las 10 horas. Combinación hasta Temuco Local. Santiago-Rancagua. Diario. Sale de la estación Alameda a las 11.30 horas. Automotor. Santiago-Talca. Diario, excepto domingos. Sale de Estación Mapocho a las 13.45 horas. Ordinario. Santiago-Talca. Diario. Sale de la Estación Alameda a las 14 horas. Ordinario 16.30 horas. "El Director". Santiago-Temuco. Diario. Sale de Estación Alameda, a las 18 horas. Automotor. Santiago-Talca. Diario, excepto sábados, sale de Estación Mapocho a las 19.30 horas. Local. Santiago-Rancagua. Diario. Sale de Estación Alameda a las 19.45 horas. "Flecha Nocturna". Rápido Santiago-Puerto Montt. Martes, jueves y sábado. Sale de Estación Alameda a las 20.45 horas. "El Nocturno". Santiago-Talcahuano. Diario. Sale de Estación Alameda a las 21 horas. Combinación hasta Valdivia.

A VALPARAISO— Expresos diarios, salen de Mapocho a las 7.45, 11.45 y 17.45 horas. Expresos, sábados, excepto festivos, sale a las 16 horas. Expreso rapido, días de trabajo, excepto sábados, sale a las 19 horas. Expresos, domingos y festivos, sale a las 22 horas. Ordinarios, salen a las 8.30, 14 y 20 horas. Ordinario, sábados, sale a las 13.45 horas.

DE VALPARAISO.— Expreso rápido, días de trabajo, sale a las 7.20 horas. Expresos, diarios, salen a las 7.45, 11.45 y 17.45 horas. Ordinarios, salen diariamente a las 8.30 y 14 horas. Expreso, domingos y festivos, sale a las 20 horas. Excursionistas. Domingos y festivos. Sale de Valparaiso a las 21 horas. Expreso. Domingos y festivos. Sale de Viña del Mar, a las 17.45 horas.

ITINERARIO DE AVIONES

LAN-CHILE

RUTA SANTIAGO-ARICA

Santiago-Arica: Todos los días sale un DC-6 en vuelo directo a las 8.15 horas, salvo el domingo que sale a las 07.15 horas.

Santiago-Antofagasta: Todos los días, menos el domingo sale un DC-3, a las 09.30 horas, excepto miércoles y sábado hace escala en La Serena, Copiapó y Chañaral; el martes en La Serena, Copiapó y Chañaral; el jueves en Chañaral; el viernes en La Serena, Vallenar, Copiapó y Chañaral; y el viernes en La Serena, Vallenar, Copiapó y Chañaral.

Santiago-Arica: con escala en Antofagasta: diariamente menos el domingo, sale a las 08.45 un DC-6-B a Antofagasta, con escala en la cual combina con el vuelo que hace la ruta Antofagasta-Arica, llamando también en Iquique y Arica, y el sábado hace Antofagasta, Tocopilla, Iquique y Arica.

Santiago-Copiapó: Todos los días, menos el domingo, sale a las 08.45 horas, hacia Copiapó con escala en Ovalle.

ASISTENCIA PUBLICA

Casa Central 800 ... ...
Posta N.o 1, Santiago, Francisco 85 ... ... (Llamadas de urgencia, 4 líneas) ... ...
Posta N.o 2, Manuel Montt 873 ... ... (Llamadas de urgencia 3 líneas) ... ...
Posta N.o 3, Chañarcillo 1639 ... ...
Posta N.o 4, Villaseca 25 ... ...
Posta N.o 5, Avenida Manuel Montt 30 ... ...
Asistencia Pública Infantil, Sta. Rosa 1234 ... ...
De San Miguel Gran Avenida 2300 ... ...
De La Cisterna Esperanto 6115 (La Cis...

FARMACIAS DE TURNO

IMPERIO, Estado 360; FOLCO, Ahumada 1596; FOLCO, Ahumada 1596; BLANQUITA, Pablo 2808; BELGICA, Monjitas 5123; BELGICA, Monjitas 6101; CARRERA, Los Pinos 4302; ECONOMICA, Avenida Bernardo O'Higgins 2602; SAN FONSO, Blanco 2602; CAUTIN, Rozzi, Castro 414; CAUTIN, Avenida Matta 996; ZUCCHI, Diego 2085; SAN LUIS, Berlín 773; PROGRESO, Avenida María 6792; IMPERIAL, Pedro N.o 899, Población Simón; UNDA, Gran Avenida 3; DAS TADEO, Santa Rosa 1; CAMPLA, Portugal 497; SAN TADEO, Santa Rosa 1; TERESITA, Castelar 399; CA, Avenida Balmaceda 2; ca, LA FRANCISCANA, Pedro 271; VALDIVIESO, Gran divieso 0123; SAN LILLO, Angeles 2601; LAS LILAS, cia 1699; LAS APOQUINDO, Infante 279; APOQUINDO, da Apoquindo 3315; FARELLO, Las Cerretas 2383; LARRAIN, Aguilluchos 3510; LARRAIN, nida Larraín 6877; MACUL, Pedro Alessandri 2053, y SAN GENCIA, Sazié 2053, y SAN Francisco (turno permanente).

ASISTENCIA PUBLICA

Casa Central 800 ... ...
Posta N.o 1, Santiago, Francisco 85 ... ... (Llamadas de urgencia, 4 líneas) ... ...
Posta N.o 2, Manuel Montt 873 ... ... (Llamadas de urgencia 3 líneas) ... ...
Posta N.o 3, Chañarcillo 1639 ... ...
Posta N.o 4, Villaseca 25 ... ...
Posta N.o 5, Avenida Manuel Montt 30 ... ...
Asistencia Pública Infantil, Sta. Rosa 1234 ... ...
De San Miguel Gran Avenida 2300 ... ...
De La Cisterna Esperanto 6115 (La Cis...

FARMACIAS DE TURNO

IMPERIO, Estado 360; FOLCO, Ahumada 1596; FOLCO, Ahumada 1596; BLANQUITA, Pablo 2808; BELGICA, Monjitas 5123; BELGICA, Monjitas 6101; CARRERA, Los Pinos 4302; ECONOMICA, Avenida Bernardo O'Higgins 2602; SAN FONSO, Blanco 2602; CAUTIN, Rozzi, Castro 414; CAUTIN, Avenida Matta 996; ZUCCHI, Diego 2085; SAN LUIS, Berlín 773; PROGRESO, Avenida María 6792; IMPERIAL, Pedro N.o 899, Población Simón; UNDA, Gran Avenida 3; DAS TADEO, Santa Rosa 1; CAMPLA, Portugal 497; SAN TADEO, Santa Rosa 1; TERESITA, Castelar 399; CA, Avenida Balmaceda 2; ca, LA FRANCISCANA, Pedro 271; VALDIVIESO, Gran divieso 0123; SAN LILLO, Angeles 2601; LAS LILAS, cia 1699; LAS APOQUINDO, Infante 279; APOQUINDO, da Apoquindo 3315; FARELLO, Las Cerretas 2383; LARRAIN, Aguilluchos 3510; LARRAIN, nida Larraín 6877; MACUL, Pedro Alessandri 2053, y SAN GENCIA, Sazié 2053, y SAN Francisco (turno permanente).

FALLECIMIENTOS

Informaciones proporcionadas por las siguientes empresas funerarias: Beneficencia Pública, Hogar de Cristo, La Nacional, La Humanitaria, Azócar, y San Francisco.

Los funerales de las personas que se nombran se efectuarán hoy a la hora y en los cementerios que se indican:

DEMOFILA GONZALEZ.— A las 15 horas, de San Ignacio 1551 al Cementerio General.

CARMEN ABARCA MARQUEZ DE GUZMAN.— A las 16.30 horas, de Alberto Speaking 1662, al Cementerio General.

ROSA TUTHOTN DACCORSI.— A las 9.30 horas, de la Iglesia de San Ramón al Cementerio General.

ROSARIO QUINTANILLA PALMA.— A las 15 horas, de la Población Isabel Riquelme al Cementerio General.

MATILDE PINTO DE ABARCA.— A las 16 horas, de la Población El Pinar al Cementerio General.

ELVIRA DIAZ vda. de SANTIBAÑEZ.— A las 16.30 horas, del Templo Votivo de los Sacramentos al Cementerio General.

MINISTERIO DE OBRAS PUBLICAS

DIRECCION DE VIALIDAD

OFICINA CENTRAL

Llámase a propuestas públicas a los contratistas inscritos en primera categoría en el Registro General de la Dirección de Vialidad, para la construcción del camino de PULLINQUI a Coñaripe-Liquiñe, en el sector de Puente Bocatoma a Río Coñaripe, Km. 0 al Km. 17,100, en la provincia de Valdivia, con un presupuesto oficial de Eº 151.008,50.

Las propuestas se abrirán el 26 del presente, a las 12 horas.

Las firmas contratistas interesadas, podrán presentar antecedentes y documentos, que exige el Reglamento para Contratos de Obras Públicas, hasta el 23 del presente, a las 12 horas.

Bases y demás antecedentes estarán a disposición de los interesados a contar del 17 de enero, en la secretaría del Departamento de Estudios de Caminos y Aeródromos, diariamente, de 10.30 a 12 horas.

PROVINCIA DE CAUTIN

Solicítanse propuestas públicas para los siguientes trabajos:

Nº 33.— Mejoramiento camino Temuco a CHOLCHOL, Kms. 15,300 al 22,000, con un presupuesto oficial de Eº 59.882,75, para contratistas de primera y segunda categorías.

Nº 34.— Mejoramiento camino Lastarria a Colonia Cabezas Foster, Km. 0,000 al 30,600, con un presupuesto oficial de Eº 49.999,65, para contratistas inscritos en primera y segunda categorías.

Bases y demás antecedentes pueden solicitarse en la secretaría provincial de Vialidad en Temuco. Los formularios especiales para las propuestas se entregarán dos días antes de la apertura de las propuestas.

Las propuestas se abrirán en la oficina del Ingeniero de la Provincia, el día 16 del presente la Nº 33 y el día 17 la 34, la hora de apertura, para ambas propuestas, será a las 11.30.

DIRECCION DE PAVIMENTACION URBANA

Solicítanse propuestas públicas para la ejecución de aceras de hormigón de cemento en diversas calles de la comuna de CUREPTO, con un presupuesto oficial de Eº 7.079,60.

Apertura: Alcaldía de Curepto, el viernes 27 de enero de 1961, a las 16 horas.

Categoría: Cualquiera.

Consultar bases y antecedentes en la Oficina de Partes de esta Dirección, calle Moneda Nº 723, Santiago, o en la delegación de Talca.

DIRECCION DE OBRAS SANITARIAS

AGUA POTABLE, DE TIERRA AMARILLA

Llámase a propuestas públicas para la ejecución de las obras de A. P., de TIERRA AMARILLA, ampliación de la red, con presupuesto aproximado de Eº 4.700.

Se entregarán antecedentes, del 19 al 21 de enero.

Se abrirán las propuestas, el 27 de enero, a las 11.30 horas.

HOGART
POLIETILENO
TODA CLASE DE ENVASES
TENDERINI 51

EMPRESA DE POMPAS FUNEBRES BENEFICENCIA PUBLICA

Organismo asistencial dependiente del Servicio Nacional de Salud

ECONOMICE DINERO

CONSULTE PRECIOS EN:

San Antonio 456 Fono 32361
Mapocho 4198 " 91707
Portugal 931 " 35123
Diez de Julio 938 " 67253
Irarrazabal 1790 " 494086
Prof. Zañartu 803 " 371802

FARMACIA DE TURNO Permanente hasta la UNA de la madrugada Andrade

Agonía, muerte y resurrección de la prensa cubana

Por W. K. MAYO

(De nuestros servicios exclusivos)

NUEVA YORK.— Cuba, a pesar de su proximidad a Estados Unidos, es una de las naciones latinoamericanas en donde menos ha hecho sentir el influjo de la prensa norteamericana. Y esto es altamente favorable para Cuba y para la prensa en general.

Estados Unidos puede presentar ante el mundo muchas cosas dignas de ser citadas como ejemplo y merecedoras de ser consideradas como modelos. Ahora bien, de ese grupo, por supuesto no forma parte la prensa. Con poquísimas excepciones, que confirman la regla, la prensa estadounidense es chata estilísticamente y mediocre técnicamente considerada.

Dadas, a un tiempo, la proximidad geográfica y la intensa relación entre Cuba y Estados Unidos, lo natural hubiese sido que la prensa cubana sufriera la influencia de su poderoso vecino. Mas no fue así, afortunadamente. Fue otro vecino, el genio latino, el que produjo ese milagro.

* * *

Antes de que los barbudos asaltaran el poder, en La Habana se publicaban una docena de diarios, todos diferentes, todos con sus características propias, todos henchidos de vida. Cada uno de ellos tenía su alma, que se reflejaba en la elegante arquitectura del diario, sobre todo en la página editorial.

"Diario de la Marina", "Prensa Libre", "Información", "El Mundo", "Avance", "Crisol", "Excelsior", "El País", etc., aparecían cada día renovados, atractivos, interesantes.

A continuación venían "Bohemia" y "Carteles", los dos magazines de mayor circulación en América Latina.

Si la prensa era el espejo en que Cuba se reflejaba, Cuba era joven, llamativa, interesante.

* * *

La prensa cubana, amordazada durante el batistato, pero nunca doblegada, simpatizó con la gesta de Castro cuando el barbudo era el héroe de Sierra Maestra. Sin la ayuda moral de la prensa de La Habana —singularmente la de "Prensa Libre" y "Bohemia"—, Castro no se hubiese convertido en el mito legendario que lo llevó al triunfo. Mientras los supervivientes del "Granma" luchaban en las fragosidades de la Sierra, la prensa democrática de La Habana canalizaba las ansias generales de esperanza libertadora.

* * *

Tan pronto como tomaron el poder, los barbudos se apresuraron a lanzar a la calle diarios nuevos, en abierta contradicción con lo que había hecho de la prensa habanera uno de los valores más preciados de Cuba.

La prensa de los barbudos era demagógica, chirriante, policíaca, soez, hirsuta, malograda, irresponsable, sin prestigio.

La prensa clásica, la prensa honrada, la que no necesitaba gritar para demostrar —lo había demostrado ya— su amor a Cuba, supo mantenerse firme y digna en medio de la tormenta.

Esa firmeza indignó a los barbudos, y a no tardar empezó contra la prensa una campaña de descrédito y difamación.

La prensa fue sometida a la infamante humillación de las "coletillas". Los analfabetos daban lecciones a los veteranos del periodismo...

Los que convirtieron el asesinato en espectáculo televisado, fueron los inventores de la "coletilla".

Si Castro hubiese secuestrado la prensa sin humillarla antes, sería menos responsable de lo que es ahora. Hay algo peor que el crimen: y es el sadismo de prepararlo. En la Inquisición, la tortura era peor que la hoguera.

* * *

Después de la tortura y la humillación, vino el secuestro, el robo.

Un diario es una creación colectiva en la que han tomado parte, no sólo los fundadores y los que lo han hecho con su esfuerzo anónimo, día tras día, sino el público que lo lee y que año tras año, generación tras generación, ha ido influyendo en él, moldeándolo.

El veterano "Diario de la Marina" (128 años de publicación) era una especie de institución nacional. "Prensa Libre" era el grito viril de la democracia nacional. "Bohemia" era el alma caleidoscópica e inquieta del pueblo cubano... Los demás diarios, cada uno a su manera, reflejaban facetas luminosas de Cuba.

Acabar brutalmente con esas manifestaciones vivas de la nación era algo más que apagar una luminaria: era cometer un crimen de lesa patria.

* * *

Uno tras otro, fueron suprimidos o secuestrados "Prensa Libre", "Diario de la Marina", "El Mundo", "Avance", "Crisol", "El País", "Excelsior", "Bohemia", "Carteles"...

Para "demostrar" que en Cuba había **libertad de prensa** se dejó que subsistiera "Información", diario noticioso. Pero "Información" ha experimentado una lenta agonía. Se le obligó a reducir a 16 el número de páginas. Ordinariamente aparecía con 64. Todo hace prever que "Información" **voluntariamente** dejará de publicarse.

* * *

Ahora bien, la prensa cubana, como todo aquel o aquello que lucha por una causa justa, es inmortal. Befada, martirizada y asesinada en La Habana, ha resucitado en Estados Unidos, en donde se publican, semanalmente, "Diario de la Marina", "Avance", "El Mundo", "Prensa Libre", dirigida por Sergio Carbó, entra diariamente en Cuba por el aire. La radioemisora de la isla Swan, en el Caribe, transmite al pueblo cubano, un vigoroso mensaje de esperanza libertadora. Y "Bohemia", la gran revista dirigida por Miguel Angel Quevedo, editada en Nueva York, entra en Cuba por canales misteriosos, alentando a los cubanos en su lucha heroica por la libertad y la independencia. (A. L. A.)

Protección a los dos estudiantes negros de Universidad de Georgia

ATHENS, GEORGIA, 15 (UPI).— Las autoridades de la Universidad de Georgia se reunieron hoy con los jefes de la Policía municipal y estatal para convenir en medidas de protección cuando retornen mañana lunes a sus clases los dos estudiantes negros que fueron suspendidos por los desórdenes de la semana pasada.

Las autoridades universitarias, que dispusieron retirar de la Universidad a los dos negros, Hamilton Holmes y la señorita Charlayne Hunder, "para su propio bien", después de los actos de violencia del miércoles pasado, expresaron confianza en que éstos no tropezarían con inconvenientes adicionales y en que los siete mil estudiantes de la institución "se comportarán como caballeros", cuando retornen a sus clases mañana.

Las autoridades universitarias también anunciaron que se impondrán severas medidas disciplinarias, inclusive la expulsión, a cualquier estudiante que participe en actos hostiles raciales.

Presidente pakistano en Europa

BELGRADO, 15 (UPI).— El Presidente de Pakistán, mariscal de campo, Ayub Khan, había experimentado mejoría en su enfermedad hoy, y continuado sus conversaciones políticas con el Presidente Josip Broz Tito.

Antes del almuerzo, el Presidente Khan concurrió a una sesión de Concejo Municipal de Belgrado, en donde fue condecorado con la medalla de oro de la ciudad.

Tres europeos asesinados por musulmanes en Argel

ARGEL, 15. (UPI).— Una turba musulmana dio anoche muerte a tres europeos que viajaban en automóvil en uno de los barrios de la periferia de esta ciudad. Luego la turba, según informó la policía, prendió fuego al automóvil que quedó totalmente destruido. Agregó la policía que el hecho fue el primer incidente sangriento entre musulmanes y europeos en la zona de Argel desde el referéndum del domingo pasado en el que el Presidente de Francia, Charles de Gaulle, logró un triunfo para su política argelina.

Las autoridades francesas hallaron los tres cuerpos después de dispersar a la turba. Mujeres musulmanas, con su tradicional grito de guerra "yu-yu-yu", encendieron los ánimos y en pocos minutos se congregaron en el lugar cientos de musulmanes armados con palos, herramientas, y otros objetos a modo de armas.

Se sabe que entre los musulmanes hubo varios heridos.

Otra información decía que musulmanes secuestraron a un europeo no identificado en una carretera que conduce del campo al suburbio de Baraki donde ocurrió el desorden.

La policía informó asimismo que en el camino que conduce a Boufarik, al sur de Argel, rebeldes musulmanes ametrallaron un pequeño camión conducido por Mohamed Bouchedoumi, musulmán que sufrió heridas graves.

PARIS, 15. (UPI).— El Presidente Charles de Gaulle, evidentemente satisfecho con el papel desempeñado por el Ejército en el referéndum de Argelia, dio hoy a la Plaza "Dauphine", en el Bois de Boulogne, el nombre del extinto Mariscal Jean de Lattre de Tassigny, héroe de la infortunada campaña en Indochina.

El nuevo acto de deferencia hacia el Ejército siguió al mensaje que el Primer Mandatario dirigió al comandante supremo en Argelia, General Jean Crein, agradeciendo la labor de las fuerzas a sus órdenes durante la votación.

Con anterioridad el "Diario Oficial" había publicado la nueva ley aprobada en principio en el referéndum de la semana anterior.

La disposición, que lleva el título de "Ley del 14 de enero de 1961", tiene por objeto "la autodeterminación de la población argelina y la organización de los poderes públicos en Argelia antes de la autodeterminación".

La "Organización de los Poderes Públicos", tiende a descentralizar la administración argelina y dar a los musulmanes cargos en proporción a la mayoría de la población total argelina que representan.

Al promulgar la ley, De Gaulle indicó claramente su decisión de llevar adelante su plan para una "Argelia Argelina", pese a las advertencias del "Gobierno provisional" rebelde, establecido en Túnez, de que no iniciara negociaciones con el Gabinete de París si éste insiste en "prefabricar" el futuro del territorio norafricano.

Niebla impidió un concierto en Gran Bretaña

MANCHESTER, 15 (UPI) — La niebla era tan densa anoche que la Orquesta Halle estuvo perdida siete horas cuando se dirigía a Bradford, por lo que tuvo que cancelar el concierto que iba a dar en esa ciudad.

La orquesta recorrió 10 kilómetros en cuatro horas, tras lo cual renunció a seguir adelante, y tardó tres horas en regresar a Manchester.

Bola de fuego vieron sobre la costa holandesa

INMUIDEN, Holanda, 15 (UPI).— Una "enorme bola de fuego" resplandeció hoy a 25 kilómetros de la costa holandesa y desapareció lentamente hacia el norte, al tiempo que decrecía su luminosidad para tomar un color rojo obscuro, según declaración de testigos del fenómeno.

La "bola de fuego" fue avistada por primera vez desde la estación costera de Schveninga, cuando se encontraba a una altura de unos 60 grados sobre el horizonte, a 25 kilómetros de distancia, a las 9.10 P. M. (26.10 GMT.).

El puesto de observación citado, que se encuentra en la isla septentrional de Terschellpng, comunicó que el Lameante objeto perdió luminosidad a las 9.15, tomando un color rojo obscuro, y a las 9.25 desapareció detrás del horizonte.

Eisenhower envía su último presupuesto

WASHINGTON, 15 (UPI).— El Presidente Eisenhower enviará mañana al Congreso su último mensaje sobre el presupuesto fiscal, con la convicción de que su Gobierno, durante los últimos ocho años, se ha esforzado por estabilizar el valor del dólar y equilibrar el presupuesto.

Se asegura que el presupuesto para el ejercicio que comenzará el primero de julio próximo ha de exceder los 80.000 millones de dólares, aunque perando todos los records establecidos para un año de paz, y ya se adelanto que los gastos de defensa señalarán un aumento de 1.400.000 millones con relación al período anterior.

Aunque el presupuesto ha sido preparado por el Gobierno de Eisenhower, el actual Primer Mandatario no será responsable por sus resultados prácticos, pues el Presidente Electo, John F. Kennedy, podrá proponer las revisiones que considere pertinentes una vez que asuma el poder.

Eisenhower dio a conocer hoy sus opiniones en materia fiscal al contestar la carta con que el Secretario del Tesoro, Robert B. Anderson, renunció a su cargo a partir del viernes próximo, cuando Kennedy asumirá la Presidencia.

Atentados terroristas en Sudáfrica

JOHANNESBURG, 15.— (UPI).— Terroristas desconocidos dinamitaron la principal Sinagoga de esta ciudad, destruyendo las oficinas de una de sus alas, sin que se registraran heridos.

Fue éste el cuarto atentado en tres días contra iglesias de diversas confesiones.

Noticias de máximo interés para todo el gremio del transporte

LOS MÁS NOVEDOSOS CAMIONES DE TODA UNA DÉCADA-
LA SERIE TOTALMENTE REVOLUCIONARIA

"ECONOLINE" FORD 1961

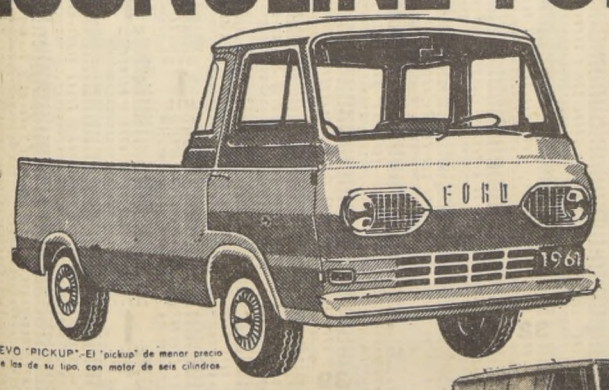

NUEVO "PICKUP".-El "pickup" de menor precio entre los de su tipo, con motor de seis cilindros

Sólo camiones tan modernos pueden resultar tan económicos. ¡El nuevo diseño se adapta a mayor variedad de trabajos que ningún otro camión!

- Hasta 750 Kgs. de carga útil, chassis 475 Kgs. más liviano.
- Hasta un 32% más de espacio para carga, casi un metro más corto en longitud total. Más facilidades de manejar y cargar que los modelos corrientes.
- Hasta 12 Kms. por litro con el Motor Econoline de 6 cilindros. Potencia y agilidad suficientes para realizar, sin inconvenientes, trabajos ligeros de todo tipo.
- Precio mucho menor que el de cualquier otro camión liviano de su tipo, a los cuales reemplaza con ventajas en la mayoría de los casos

NUEVA "VAN".-Más fácil de estacionar y de cargar que los modelos corrientes de carrocería cerrada y además, hasta un 40% más económica en combustible

NUEVO "BUS".-Doble capacidad de carga que una camioneta rural, ideal para el transporte de mercaderías o pasajeros, a menor precio que la más económica de las camionetas rurales

DESDE EL MAS LUJOSO HASTA EL MAS ECONOMICO, HAY UN FORD A SU ALCANCE

TOALLAS
REX
SECAN ACARICIANDO
ACARICIAN SECANDO

TOALLAS "ANZIO" afelpadas de excelente calidad con rayas verticales, tamaño 45x85, la docena E.° 9.—, la media doc. E.° 4,66 y cada una E.° 0,80

TOALLAS "REÑACA" de felpudo suave blancas con guardas jacquard en color, tamaño 43x80 cms. la docena E.° 8,16, la media doc. E.° 4,20 y cada una E.° 0,73

TOALLAS "MINON" afelpadas de excelente calidad, en coloridos intensos tamaño 50x 95, la docena E.° 12,20, la media doc. E.° 6,38 y cada una E.° 1,09

TOALLAS "FLORIDA" afelpadas blancas con rayas de colores formando cuadros, tamaño 60x115 cms. la docena E.° 13,86, la media doc. E.° 7,17 y cada una E.° 1,23

SABANAS DE BAÑO "LUNAR" de rico felpudo con lunares en colores y hermosa guarda, tamaño 85x160, la media doc. E.° 19,25, el cuarto de doc. E.° 9,97 y cada una E.° 3,44

TOALLAS AFELPADAS "RIVIERA" de estilo novedoso, tamaño 65x110 cms. la docena E.° 24,81, la media doc. E.° 12,85 y cada una E.° 2,21

SENSACIONAL VENTA POR CUENTA DE FCA.

Compre con tranquilidad, estacione convenientemente a solo frente a nuestra casa

COMPRE EN NUESTRA CASA Y OPTE A GANAR $ 5.000.000.- EN EL "POZO DE LA SUERTE"

DONDE UD. SIEMPRE COMPRARA MEJOR...
CASA GARCIA
ALAMEDA esq. AVENIDA ESPAÑA. Reembolsos Casilla 3278

Polla CHILENA DE BENEFICENCIA

LISTA OFICIAL DE PREMIOS DEL SORTEO Nº 319 DE 15 DE ENERO DE 1961 — EMISION DE 50.000 NUMEROS EN UNA SOLA SERIE — CENTESIMOS OMITIDOS

Sorteo N.º 319 - de 15 Enero - 1961

PREMIO MAYOR

03873

140 MIL ESCUDOS

PRIMERA TERMINACION:-
LA DA EL PREMIO MAYOR, EN CONSECUENCIA, TODOS LOS BOLETOS CUYA ULTIMA CIFRA SEA 3
COBRARAN Eº 13 EL ENTERO Y Eº 0,75 EL VIGESIMO. LOS OTROS PREMIOS QUE OBTUVIEREN ESTOS BOLETOS APARECEN IMPRESOS EN ESTA LISTA

SEGUNDA TERMINACION:-
SE OBTIENE POR SORTEO. LOS BOLETOS CUYA ULTIMA CIFRA SEA 6
COBRARAN Eº 15 EL ENTERO Y Eº 0,75 EL VIGESIMO. ESTOS NUMEROS APARECEN DETALLADOS EN ESTA LISTA CON LA INDICACION "TER" LOS OTROS PREMIOS QUE OBTUVIEREN ESTOS BOLETOS, TAMBIEN APARECEN EN ESTA LISTA

NOTAS OFICIALES. 1.—LAS DOS TERMINACIONES ESTAN INDICADAS EN EL CUADRO CENTRAL. 2.—LAS APROXIMACIONES NO COBRARAN CENTENA, PERO SI, EL PREMIO QUE OBTUVIEREN EN EL SORTEO. 3.—LOS PREMIOS SE PAGARAN SEGUN ESTA LISTA OFICIAL DESDE EL LUNES 16 DE ENERO DE 1961 HASTA EL 14 DE JULIO DE 1961 (180 DIAS), CON EL DESCUENTO DEL 2% A LOS PREMIOS DE Eº 1.000,00, O MAS, QUE CORRESPONDE AL VENDEDOR DEL BOLETO; SI EL VENDEDOR FUERE SUBAGENTE DICHO 2% SE REPARTIRA ENTRE ESTE Y SU AGENTE. 4.—ADEMAS, EL PREMIO MAYOR TENDRA UN DESCUENTO DEL CUES POR CIENTO EN CONFORMIDAD A LO ESTABLECIDO EN LA LEY 13.064. 5.—NO SE ATENDERA RECLAMO ALGUNO POR SUBSTRACCION, ADULTERACION DE BOLETOS O ERRORES QUE APAREZCAN EN LAS PUBLICACIONES DE DIARIOS, REVISTAS Y TRANSMISIONES DE RADIOS

ARMAND CRADWICK VALDES, Santiago — FRANCISCO RIVAS WALKER, Cartulario

IMPRENTA — Estado 371 — Santiago

CRONICAS SOCIALES

Por LUCIA ARRIETA

rimonio Baztan Baquedano-González Grau

ita María del Carmen González Grau entra a la Iglesia de la Recoleta Dominica ano de su padre al efectuarse su matrimonio con el señor Eustaquio Baztan Baquedano. Puso las bendiciones el Rvdo. Padre Marcos Mac-Grath

posición de flores en las cas de Santo Domingo. — todos los años, la famosa exposición flores en la playa Las Rocas de Santo ingo, es el acontecimiento social más table de la temporada.

te año la organización del torneo está go de la distinguida dama doña Olga ador, quien no ha escatimado esfuerzos que esta exposición sea todo un bri- estilo. El Club de Jardines de Santo ingo recordará, sin duda alguna, a su ra presidenta, doña Blanca Brown de que fuera entusiasta organizadora de bellos torneos de jardinería.

próximo sábado 21 y domingo 22, se- Octava Exposición de Flores y Cuar- posición Oficial del Club de Jardines Santo Domingo.

ieros.— A su fundo en Limache, el señor Arturo Matte Larraín ora Ester Alessandri de Matte.

En su fundo en el sur, la señora Isa- Lyon de D'Etigny acompañada de sus los niños D'Etigny Lira.

Al fundo "El Puesto", en Pichilemu, el r Carlos Echazarreta Larraín, señora Ma- Miguel de Echazarreta y la señora Blan- Infante de Bezanilla.

En Los Vilos, el señor Alejandro Ossa

En Réñaca, la señora Matta Villegas de el señor Carlos Quesney Besa e hijos, ñor Ignacio Balbontín Fuenzalida y se- Olga Arteaga de Balbontín, y la seño- Raquel Arteaga Gómez.

Punta del Este.— Invitada al Fes- tival Cinemato- fico de Punta del Este se dirigirá la Di- tora de la Revista Eva, señora Carmen ahado.

Matrimonio en Roma.— Mañana se- rá bendecido en Roma, en la Parroquia de la Resurrección, a las 11 A. M., el matrimonio de la señorita Livia Moscato Bioni con el ingeniero señor Petter Lettner Beusch. La señorita Moscato es hija del señor Nicolo Moscato y señora Yolanda Bioni que pertenecieron a la Embajada de Italia, hace algunos años.

De París.— De París ha regresado, vía Nueva York, la señora Amanda Labarca.

Enfermos.— Se encuentra gravemente enfermo en el pensionado del Hospital José Joaquín Aguirre, el señor Eugenio Barros Vial.

A Viña del Mar.— A Viña del Mar, se han dirigido las siguientes personas: señor Jorge Silva Guerra y señora Beatriz Pérez Walker de Silva e hijos; la señora Nelly de Becerra, señor Víctor Pellegrini Portales y señora Carmen García-Moreno de Pellegrini e hijas.

A Algarrobo.— A Algarrobo, a pasar una temporada, se han dirigido el señor José de Castro Reyes y señora María Mackenna de de Castro, la señora Blanca Tagle de Escobar, señor Manuel José Astaburuaga Echenique y señora Blanca Escobar de Astaburuaga, señora Inés Valdivieso de Servoin, señora Josefina Barros de Domínguez, señor Patricio Huneeus Salas y señora Paz Domínguez de Huneeus, señora Gloria Domínguez de Cruz y familia, señor Luis Bierwirth Tagle y señora Carmen Sinclair de Bierwirth.

Nacimientos.— En la Clínica Santa María, ha nacido una hija del señor Luis Miguel Gallegos y de la señora Anice Duk de Gallegos.

Cafe Society

Por La Chica del Carro

La Elite Social

Los grupos mundanales se extienden, día a día, en angosta franja de tierra. No obstante, persiste la ndencia colonial, o si queréis llamarla "tradicional" de sirve; sintiéndose, cada uno la "élite". Quienes dictan e imponen sus juicios o prejuicios, son generalmente las mujeres.

Cada grupo social está constituido por ciertas familias relacionadas entre sí. Lo que nuestras madres llaman "la gente conocida". Van a las mismas partes, veranean en los mismos sitios. Son todos ellos socios del golf del polo. Tan cerrado y conocido es el medio, que cuando se habla de los destacados entre ellos, se les suprime el apellido. Alguien se refiere a "La Chabela". Todos entienden que no puede ser otra que Isabel Eastman viuda de don Agustín Edwards. Si se trata de otra menos "conocida" se dirá "la Chabela tanto". Esta necesita su apellido para ser identificada. Si cuentan algo que dijo Mario en el golf, sería ignorancia no distinguir que sólo puede ser Mario Balmaceda, su presidente.

Pero, como advertimos al comienzo, son diversos los grupos y entonces, lo que es llamado conocido en un ambiente es desconocido en otro. Como es lógico suponer, las costumbres son diferentes. Las niñas deportistas elegantes tipo Blanca Echeverría de Lyon o Patricia Fernández de Covarrubias, se preocuparán de tener pantalones de buen corte y sweaters ingleses. Las señoras de salón, al estilo de Alicia Marchant, Mary Zañartu o Uca Valdés de Alessandri, preferirán los "vestidos de tarde".

Las conversaciones identifican las actividades de la gente. Oímos a Gregorio Amunátegui hablar largo sobre caballos. No nos cabe duda que, además de político, es conocedor de la hípica. Nadie habla de lo que no le importa.

Otro aspecto: en cada grupo tienen "su belleza consagrada", "su" médico genial, "su" abogado de renombre. Todos dicen: No hay nadie más linda que María Eugenia Vial; entonces, de otro grupo se objeta: "Es que no conocerán a Michelle L'Duhart Echeverría. Sin duda, ambas, son igualmente bellas, pero es "su grupo" que las consagra.

Esto, además, da lugar a un motivo de discusión que anima los ambientes.

EL HOGAR Y LA MUJER—

Receta de hoy

Arrollado de malaya

Se elige la malaya de la parte más delgada. El día antes de prepararla se deja en un tiesto con agua con vinagre y aliños. Se prepara de la manera siguiente: se cortan en tiritas tres zanahorias crudas, se mezclan con un cuarto de kilo de arvejitas crudas, un huevo cocido cortado en tajadas y seis aceitunas deshuesadas. Con estos ingredientes se rellena la malaya formando un arrollado que se aprieta firme con una lienza. Se hierve en agua condimentada por dos horas y se sirve fría en tajadas acompañada de papas con mayonesa o de ensaladas.

3 Ultimas Populares para "La viuda de Apablaza" quedan

BELGICA CASTRO

Bélgica Castro, destacada actriz del Instituto del Teatro de la Universidad de Chile, que integra el reparto de "LA VIUDA DE APABLAZA", informa que esta obra será quitada de cartelera el próximo jueves 19; que las últimas tres funciones que de ella quedan, para los días martes, miércoles y jueves, en vermut, serán a precios populares; que las localidades pueden adquirirse con la debida anticipación en la boletería del Antonio Varas, diariamente, desde las 10 A. M.

saldos · saldos · saldos ·

DICK TRACY POR CHESTER GOULD

OBSEQUIO de los AVISOS ECONOMICOS de "LA NACION"

UN RICO, PERFUMADO Y FINO JABON
"FLORES DE PRAVIA"
OBTENDRA UD. GRATIS, SIEMPRE QUE ORDENE TRES PUBLICACIONES DE
UN AVISO ECONOMICO EN LA NACION

Sin recargo los domingos, $ 25.- la palabra

Arriendos Ofrecen

ARRIENDO 2 piezas matrimonio solo con referencias, Maruri 447. (15)-16 I-P

ESPLENDIDA pieza, pensión, balcone calle, ctra interior, a un honorable. Avenida España 95. (15) 16-1 P.

ARRIENDO excelente local, San Joaquín N.o 777. (15) 17-1 P.

Eº 30. DOY en arriendo magnífico local, apto para guardar muebles, bodega o garage. Fernando Rioja esquina Altamirano (Panadero 20, Gran Avenida). Llaves: Rioja 276. (15) 16-1 C.

Autos, Camiones,

VENDO urgente, camioneta, perfecto estado, Covadonga 160, fono 92689. (17)-15-I-P

Citaciones

CITASE a los socios del Sindicato Profesional de Panificadores de Santiago, para el jueves 19 de enero de 1961, de 10 a 18 horas, en Esperanza N.o 1057, para proceder a la elección de directorio.— El secretario. (25) 16-1 P.

Compraventas Varias

MESA corredera, 6 sillas, 1 aparador vendo. San Luis 1673, por Vivaceta. (28) 16-1 P.

Consejos Utiles

CECILIA: mentalismo, naipe inglés. París 849. (30) 16-1 P.

LA SORPRENDENTE Clave de Tesis mejorará sus condiciones de vida. Consulte naipe egipcio, Yerbería Modelo, Castro 17. (30) 17-1 P.

Documentos Extraviados

EXTRAVIADO cheque 6881186, de la Cta. 7374, del Banco del Estado, Suc. Matucana, por Eº 20, se ordenó no pagar, por haberse dado aviso. (38)-16-I-P

CHEQUE extraviado por la cantidad de Eº 319, serie A-A N.o 4305460, cuenta N.o 6396, Banco del Estado, Sucursal Avenida Matta, se ordenó orden no pago por haberse dado el aviso correspondiente. (38)-16-I-P

CHEQUE extraviado por la cantidad Eº 150, serie A-A, N.o 4319961 de cuenta N.o 6396, del Banco del Estado, Sucursal Matta, se ordenó orden de no pago por haberse dado el aviso correspondiente. (38-16-I-P

EXTRAVIOSE cheque, serie A. I. N.o 538348, contra el Banco Israelita, queda nulo por aviso. (38) 17-1 P.

Educación y Medios

MODAS, corte y confección Cursos rápidos. Profesora especialista, alumnas confeccionan trajes primer mes. Clases diurnas, nocturnas. Diplomas válidos. Academia Nacional Corte y Confección. Rosas N.o 1293. HO. O.

DIAZ-GASCOGNE. Escuelas Politécnicas profesionales, fundadas 1914, reconocidas oficialmente Supremo Gobierno, matrícula abierta, contabilidad práctica, pedicuro, tejido máquina, cortador sastre, modas, corte, confección moda infantil, peluquería completa señoras, caballeros, niños, camisería. Enseñanza práctica, rápida, individual, diplomas profesionales. Internado femenino, alumnas provincianas, establecimientos serios, prestigiados Chile, extranjero. Unica dirección: Monjitas 341, fono 36856, casilla 2724. (33) 16-1-61 C.

SECRETARIAS taquígrafas, dactilógrafas, secretarias comerciales, redacción, taquigrafía, contabilidad, aritmética, escritura máquinas, un mes, dos meses. Cursos diurnos, vespertinos. Instituto Contabilidad fundado 1922. Santo Domingo 1030, fono 69395. (40)-31-I-P

VACACIONES: Enseñanza completa dactilografía, (45 días), 11 escudos. Instituto "Alonso Figueroa", Catedral 1257. (40)-1-o-II-P

CURSOS verano: Modas, cortador, camisería, diplomas. Instituto Catedral 1257. (40)-1-o-II-P

Empleos Ofrecen

MATRIMONIO recomendado, puede tener un niño. El mozo-chofer, sueldo vital; ella atender departamento chico y aseo, edificio todo servicio. J. L., Casilla 1083. (46) 16-1 P.

Joyas, Relojes, Fantasías

NOVIOS, compren sus argollas en la fábrica más antigua de Chile Casa Sostin. Nueva York 46. HO. O.

Negocios, Compraventas

VENDO cervecería y fuente de soda en buenas condiciones, doy facilidades. Cuarta Avenida 1549 (71,-16-I-P

Remates

REMATE casimires.— Orden Heriberto Sánchez, Puente 631, 16 al 21 enero, 11 y 18 horas. Germán Geel, Martillero Público. (90)-17-I-P

REMATE.— Tercer Juzgado del Trabajo rematará 27 de enero próximo, a las 11 horas, en secretaría, derechos de la Compañía Salitrera San Martín, en la Compañía Salitrera San Martín Consolidada Limitada, por mínimo de Eº 27.000 contado, con garantía, del 10 por ciento, para participar en subasta.— El secretario. (90)-16-I-P

REMATE Judicial.— Por orden Sexto Juzgado del Trabajo en juicio Caja Empleados Particulares con Díaz, el martillero Miguel Herrera L., rematará el 20 de enero próximo, 16 horas, en Compañía 1257, un ventilador "Aircal".— El secretario. (90)-16-I-C

RESOLUCION Primer Juzgado Trabajo, ante Martillero Público, Miguel Herrera López, día 30 de enero de 1961, 16.30 horas, en domicilio ejecutada, Av. Vicuña Mackenna N.o 3150, remataranse en juicio ejecutivo seguido por el Servicio de Seguro Social contra "Sedylan" S. A. C., Rol N.o 46377, siguientes especies: Cuatro quemadores a petróleo, cada uno de ellos con motor independiente, marca "Syncro-Flame", Mod. 167-P., serie 172, ind. Argentina; horno polerimenizador, vapor y eléctrico, marca "Hunt y Moscroo Ltda."; doce máquinas hilanderas, para lino, marca "Combe y Borbour Belfast", noventa husos por lado, con capacidad 1 Kgr., hora trabajo, dos de las cuales funcionan con motores eléctricos "Siemens-Schuckert", blindados, de 13 HP., 220 a 380 volts., alternos, velocidad regulable, con dispositivos hacerlos trabajar a 110, números 355619 y 355623, respectivamente; máquina conera, para hacer treinta conos por lado, marca "Franz Müller", N.o 28218, con tres motores acoplados; cuatro motores eléctricos, marca "Siemens-Schuckert", números 355621, 355620, 355622 y 355618: tres motores, marca "ABC", blindados, de 220 a 380 volts., de 7 HP., números 35012555, 351-3393 y 351-3405; motor eléctrico "General Electric" semi blindado, de 220 a 380 volts, de 7,5 HP., modelo 5K-324-D-934, y dos motores eléctricos, marca "Sterling", de 7,5 HP., semi blindados, de 220 a 380 volts., números 366036 y 366064, especies todas buen estado uso, y conservación.— El secretario. (90)-18-I-C

REMATE.— Ante Quinto Juzgado Civil Mayor Cuantía, Santiago, 2 marzo 1961, diez horas, rematarase, propiedad calle Dávila 670, Santiago. Mínimo: Eº 2.200. Precio pagarase contado, exceso mínimo, seis, doce meses. Postores acompañarán boleta o dinero 10 por ciento mínimo. Gastos por imitades. Más antecedentes autos 63151, Jaramillo con López, ejecución.— Secretario. (90)-18-I-P

REMATE.— Ante Segundo Juzgado Civil, Santiago, Bandera 342, segundo piso, el siete marzo próximo, diez horas, rematarase propiedad raiz, ubicada calle Capitán Avalos N.o 178, Población El Pino, Comuna La Cisterna, con mínimum de Eº 2.500, pagadero contado. Interesados deberán acompañar boleta del 10 por ciento mínimo. Demás bases y antecedentes consultarios en juicio "Trombetta Vittorio con Muñoz Fernando".— Secretaria. (90)-15-I-P

Remates

REMATE.— Tercer Juzgado Civil Mayor Cuantía, Santiago.— En exhorto despachado por el Segundo Juzgado de Letras de Chillán, en los autos sobre quiebra de Pedro Lamas y Hno., y otros, cuaderno ejecutivo letra K., que corresponde a la ejecución seguida por la Empresa de Comercio Agrícola ex Instituto Nacional de Comercio contra Pedro Lamas Muñoz, se ha decretado para el día 22 de marzo de 1961, a las once horas, el remate de los siguientes sitios, situados en la Comuna de Las Condes de este Departamento, de la manzana A-1 del plano del loteo denominado Los Dominicos, archivado en el Conservador de Bienes Raices de Santiago, bajo el N.o 7127, con los siguientes mínimum: Sitio 7, Eº 580; sitio 8, Eº 604; sitio 9, Eº 604; sitio 10, Eº 581; sitio 11, Eº 539; sitio 16, Eº 581; sitio 17, Eº 624; sitio 18, Eº 624; sitio 19, 624, y sitio 20, Eº 624. Los sitios se rematarán separadamente por sus números correlativos. Forma de pago: 30 por ciento al contado, 30 por ciento, a seis meses y 40 por ciento a un año plazo. Para participar en la subasta, boleta de garantía a la orden del Tribunal, en dinero efectivo por el 10 por ciento del mínimum. Entrega inmediata. Más bases y antecedentes en la Secretaría del Tribunal y en la Empresa de Comercio Agrícola.— Fernández, secretario. (90)-16-I-P

Sastrerías y Afines

CASIMIRES desde $ 1 950 el metro. Depósito directo de fábrica Casa Salazar, Avenida Bernardo O'Higgins 2783 esquina Libertad. HO. O.

SASTRERIA Salazar, caballeros, niñas, extenso surtido, corte elegante Precios incompetibles Avda. Bernardo O'Higgins número 2783 esquina Libertad. (HO. O.

GUIA PROFESIONAL

ABOGADOS

SANCHEZ DEL POZO
Especialmente asuntos matrimoniales, posesiones efectivas, particiones. Moneda 1137, oficina 78, fono 80813. HO C.

MANUEL CARTES
Divorcios, nulidades matrimonio, particiones. Huérfanos Nº 1294, oficina 42, teléfono 64559. HO.

ABOGADO
CESAR PINOCHET
Atiende solamente 5 a 7. Los Serenos 465, Oficina 43. (Altura 1250, Catedral)
4-I 2-II-61 G. P.

PRACTICANTE

LUIS ALDUNATE
Practicante
Especialista:
Vias Urinarias, Curaciones, Inyecciones, extracción de sangre y orina para exámenes de laboratorio, etc., bajo prescripción médica.
Atención domiciliaria.
Edificio Waldorf - Ahumada 131 - Depto. 311 - Fono 60828.

MEDICOS

Dra. LUISA PACHECO FIZARRO
Médico-cirujano, señoras y niños. Consultas de 15 a 18 horas. Lord Cochrane 177. Fono 86762.

Dr. HERNAN DEL PINO
Enfermedades de niños
Consultas 2 a 4 . Mac-Iver 142, 2.o piso, oficina 204, teléfono 393601. Martes, jueves y sábado. Pedir hora al fono 496745. HO C.
Dr. GASTON RAMIREZ
Piel, Manuel Rodríguez 56, Fono 68828. HO C.

Dr. GORGEWSKY
Rayos X
Estómago, Hígado, Broncopulmonar, Diabetes. Pedregal 9 (393695), 2 a 6.
25-II-61 G. P.

MEDICOS

Dr. IVAN VIDELA
Medicina Interna
Consulta diaria de 4 a 6 P. M. Alameda Bdo. O'Higgins 2951 (frente al Portal Edwards). Fono 94881. HO C.

MATRONAS

SEÑORA PHERINY
Lord Cochrane 114, HO C.

Maternidad Evangélica Presbiteriana
MADRE E HIJO
Clínica prenatal. Parte sin dolor. Clínica de niños. Sta. Rosa 1503. Fono 52229 Santiago. 1º-III-61 P.

DENTISTAS

DENTISTA RODRIGUEZ
Extracciones, placas, inmediatas, coronas, fundas. Compañía 1068, Oficina 1103, Fono 85702.
31-I-61 G. P.

TECNICA DENTAL

CLINICA DENTAL CENTRAL
Restauraciones urgentes Placas, puentes, reparaciones. Clínica Dental "Central". Compañía 1068, Oficina 1103, Fono 85702.

OPTICAS

OPTICA SANTA LUCIA
MIGUEL SOLARI & CIA.
San Antonio 194, Moneda 819. Despacho exacto de recetas por Médicos Oculistas. CRISTALES: Zeiss, Rayban, Calobar, Metalux, Gradosol, Bifocales. ARMAZONES: Meflecto Persol, Lozza Marwitz. Repuestos para toda clase de anteojos. Atención especial y rápida para las personas de provincias. Reembolsos, precios sin competencia.
30-I-61 G. P.

Judiciales y Legales

EXPROPIACION de terrenos con motivo de la construcción del camino de Lo Valledor a General Velásquez. Lote 1, propietario: Corporación de la Vivienda; superficie en metros cuadrados 17.836; valor: $ 918,60 escudos; 2, Feria La Rural, 2.838, Eº 1.419,00; 3 Ferias Unidas San Vicente 13.694, Eº 6.847,00; 4, Humberto Farías Díaz, 36; 94,00 escudos; 5, Ismael Gonzalez 110; Eº 160,00; 6, José Sannueza Torres, 195; Eº 2.865,00; 7, Francisco Sallmas Lledos, 98, Eº 3.714,00; 8, Pedro Bobadilla Gutiérrez, 103, 2.115,00 escudos; 9, Lucila San Martín Rivera, 90, Eº 2.300,00; 10, Luis R. Vilo Ramírez, 90, Eº 1.910,00; 11, escudos; 12, Luis Yáñez Yáñez, 40, Eº 858,00; 13, Ramón Santelices, 180, Eº 1.640,00; 14, David y María Olivares López, 180, Eº 2.396,00; 15, Carlos Arriaza Cabrera, 120, Eº 960,00; 16, José Guajardo Jaras, 135, Eº 1.745,00; 17, Manuel Guajardo Jaras, 135, Eº 3.053,00; 18, Francisco Narbona Correa, 90, Eº 1.788,00; 19; José González Lorca, 90, Eº 2.720,00; 20, Pedro Trincado Valdés, 90, Eº 1.004,00; 21, Juan Arcota Oyanedel, 90, 1.202,00 escudos; 22, Manuel Benito Sanhueza, 90 Eº 1.100,00; 23, Julio Pérez Fuentes, 90, Eº 1.670,00; 24, Archibaldo Grez, 35, Eº 630,00; 25, Jorge González Jara, mejoras, Eº 630,00; 26, Manuel Herrera Guerrero, 90, Eº 1.400,00; 27, Juan Aravena Arzolas, 180, Eº 2.240,00; 28, Hermógenes Tapia Tapia, 150, Eº 3.340,00; 29, María y Carmen Albornoz, 130, Eº 2.510,00; 30, Francisco Inostroza Soto, 130, Eº 1.830,00; 31, María Toledo Bustos, 100, Eº 1.140,00; 32, Joaquín Toledo Bustos, 80, Eº 240,00; 33, Marza Ayala Lara, 138, Eº 2.574,00 24, Verónica Ponce V., 3, Eº 132,50; 35, Luis Yáñez Yáñez, 85, 1.302,00 escudos; 36, Casiano Rodríguez y Carlos Dittborn, 1.470, Eº 1.914,00; 37, Francisco González B., 4 Eº 10.000,00; 38, María Saavedra, 160, Eº 1.700,00; 39, Luis M. Saavedra, 200, Eº 1.440,00; 40, Teresa Santibáñez, 375, Eº 2.352,50; 42, René Vergara, 250, Eº 5.436,00; 43, Héctor Arriola, 200, Eº 1.764,00; 44, Juan González, 300, Eº 1.820,00; 45, Olza Buneta, 3.098, Eº 196,00; 46, Juana Saavedra, 210, 2.814,00 escudos; 47, Digna Morgado, 156, Eº 1.068,00; 48, Mario López, 290, Eº 1.732,00; 49, Luis Lagos, 90, Eº 420,00; 50, Rosa Agurto de P., 200 Eº 1.200,00; 51, Olga Buzeta; 10.342, Eº 17.233,00; 52 Washington Santelices, 8.228, Eº 12.342,00; 73, Exacio Salomé y Cía., 1.644, Eº 822,00; 74, Cía. de Consumidores de Gas, 21.794, Eº 13.897,00; 81 Luisa Arsos Valenzuela, 20, Eº 620,00 82, Augusto Romo, 40, Eº 40,00; 83, CORVI, 3.850, Eº 585,00; Total Eº 131.377,30. Para reclamar este avalúo, hay un plazo de 20 días contados desde la última de estas publicaciones.— Ramón Alvarez Goldsack, Intendente de Santiago. (102)-17-24-31-I-O

POR CARECER DE OTRO DUEÑO, el Fisco es propietario de un terreno ubicado en la Comuna de Colina, Departamento de Santiago, de una superficie aproximada de 541 m2, de forma irregular, que consta de tres lados, y que colinda, al Nor-Oriente, con sitio N.o 1 de la Población Estación Colina; al Sur, con el camino público, de Santiago a Lampa; y al Poniente, con el Estero Colina. Se da el presente aviso para inscribir la propiedad en favor del Fisco. (102) 14-16 y 17-1 O

CUARTO Juzgado Civil de Mayor Cuantía, concedió posesión efectiva de la herencia testada de don Ramón Fuentes Ciudad, a su cónyuge sobreviviente y herederos testamentarios, doña Olga de las Mercedes Ortega Pino, según testamento abierto otorgado ante el Notario Maximiliano Concha, el 29 de diciembre de 1959, por auto de 29 de diciembre de 1960.— Secretario. (102)-14-16-17-I-O

NOTIFICACION.— Causa número 3679-37.— Tercer Juzgado Civil Mayor Cuantía, nulidad matrimonio, Héctor Augusto Palma Meza, contra Yolanda Eufrosina Pino Mardones, celebrado 20 enero 1944, oficina El Monte, Melipilla, inscripción número cuatro, basándose incompetencia oficial autorizante, juzgado fecha cinco diciembre 1960, dicto sentencia acogiendo demanda todas sus partes la que notifico demandada presente aviso, según resolución de cinco del corriente.— El secretario. (102)-14-16-17-I-P

FIJACION cartel para inscribir en conformidad artículo 58 Reglamento Conservador de Bienes Raíces.— Hijuela N.o 16, denominada "Los Arrayanes", ubicada en el Llano de Caleu, perteneciente a don Abraham Miranda Reyes, según escritura de adjudicación otorgada ante Luis Azócar Alvarez, el 25 de noviembre de 1960, celebrada entre el Fisco y el señor Miranda. Deslindes: Norte: campo libre de la comunidad; Este: camino público y campo libre de la comunidad, que la separa de las hijuelas agrupadas números 11, 14 y 15 denominadas "El Canelillo", "El Finado Crispín" y "Los Maitenes" respectivamente, de don Luis Mebold Portales; Sur: campo libre de la comunidad; y Oeste: campo libre de la comunidad en los faldeos del cordón de cerros "El Durazanillo". (102)-14-16-17-I-P

Judiciales y Legales

EXPROPIACION de terrenos con motivo de la ejecución de las obras de agua potable de Santiago, Maestranza Santa Rosa, en la comuna de la Granja. Lote 1, propietario Julio Vega González; superficie 10.860 m2. valor 6.946 escudos. 2 Luis Brunet Carrasco 10.830 m2. Eº 6.866; 3 Miguel Alcana Canales 10.800 m2. Eº 7.696. Para reclamar este avalúo, hay un plazo de veinte días contados desde la fecha de la última de estas publicaciones. Ramón Alvarez Goldsack, Intendente de Santiago. (102)-3-10-17-I-P

AMPLIACION INVENTARIO SOLEMNE. El martes 17 enero presente año, 11 horas, en mi oficinas, Bandera 342, practicaré ampliación inventario solemne bienes, Tránsito Estay Araya, ordenado resolución, 10 enero presente año, expediente N.o 34071. Primer Juzgado Civil Mayor Cuantía. Habilitóse feriado dicha diligencia.— El secretario. (102) 13-14 y 16-1 P.

MIRILLA INDISCRETA

* Para compensar la pérdida de la pensión de 30.000 dólares que Debbie Reynoids recibía de Eddie Fischer, su nuevo marido Harry Karl, rico fabricante de zapatos, le ha dado la cantidad de un millón de dólares.

* Se habla cada vez más del próximo enlace de Glenn Ford con Hope Lange.

* Para filmar ciertas escenas de "The Misfits" —la última película de Clark Gable— el director John Huston tuvo que pedir el uso de un celebre Club de Juego durante tres días. Costó a la empresa cinematográfica un millón de dólares.

* Jeff Chandler aceptó no divorciarse de su mujer hasta que la cuestión de los impuestos sobre la pensión que le hace de 2.700 dólares por mes esté solucionada a su satisfacción.

* La primera representación de "Facts of Life", película en la que aparecen juntos Lucille Ball y Bob Hope, tendrá lugar en Nueva York a medianoche para permitir la asistencia de todos los artistas amigos de los protagonistas.

* La artista Leonora Corbett dejó, al morirse en Holanda, sus posesiones a sus mejores amigos. Entre ellos, María Callas recibió su chaqueta de chinchilla.

* Loretta Young está separada de su marido Ton Lewis desde hace varios años, pero averigua siempre la lista de los invitados, cuando tiene que asistir a una fiesta, y evita sentarse cerca de un hombre libre y ansioso de publicidad.

HOY BANDERA 2 4m 6m 10 8ª semana
¡Viene Norman!
LLEGA, DEJANDO ATRÁS A CANTINFLAS, FERNANDEL, SORDI, CHAPLIN...
Norman Recluta
mayores y menores

Mañana REAL · LAS CONDES
COMPAÑIA 1040 FONO 65555 3.30-6.45 Y 10 P.M.
AV. APOQUINDO ESQ. NORUEGA FONO 484067 7.15 Y 10.15 P.M.
ESTRENO ABSOLUTO
¡NADA MENOS QUE UN MILAGRO DEL CINE!
COLUMBIA PICTURES presenta "LOS VIAJES DE GULLIVER" SUPERDYNAMATION y en COLOR Eastman
KERWIN MATHEWS · JO MORROW · JUNE THORBURN
MAYORES Y MENORES

¡POR FIN ALGO NUEVO!
BONIFACIO
UNA COMEDIA DISTINTA A TODAS
PRONTO LUCHO CORDOBA EN EL TEATRO MONEDA

Cía. Nacional de Revistas
BIM BAM BUM
INICIANDO SU 9o. AÑO DE ACTUACION
presenta LA NUEVA SUPER-REVISTA con
YADU and his BUBLES
HNOS. GALIANO
INES MARIA and GIOVANNI
LAUTARO MANQUILEF y SU TRIO
JUDITH NELSON y LOS COMICOS MAS FAMOSOS DE CHILE
UNA REVISTA INOLVIDABLE, PLENA DE GRACIA Y COLORIDO
CON LAS CHICAS MAS LINDAS DEL TEATRO CHILENO
"SEXY"
Hoy Estreno OPERA FONO 30176
19 · 21.40 · 23.15 HRS.
90 ARTISTAS EN ESCENA

HOY SAN MARTIN ROTATIVO 11 A.M. a 24 HRS.
*SARA MONTIEL SIGUE AHORA en 4a. SEMANA.
"La Violetera"
con RAF VALLONE
EN EASTMANCOLOR
MENORES DIRECCION: LUIS CESAR AMADORI

Aventuras Fantásticas en:
"LOS VIAJES DE GULLIVER"
Como de costumbre Columbia Pictures inicia un año de grandes producciones cinematográficas, anuncia el estreno absoluto en los cines Real y Las Condes, simultáneamente, de una de las películas más admirables de las últimamente. Se trata de "Los viajes de Gulliver" basada en la famosa obra de Jonathan Swift, y que ha sido llevada a la pantalla mediante el fantástico sistema "Superdynamation", que permite aumentar o disminuir el tamaño real de los personajes, de modo que las entretenidas aventuras de Gulliver en las tierras de los liliputienses y las de los gigantes adquieren relieves verdaderamente fantásticos, que se ven realzados por la magia del color Eastman. Kerwin Mathews, junto a Jo Morrow y June Thorburn tiene a su cargo los papeles centrales encabezando un extraordinarios conjuntos en un relato encantador, que ha sido calificado por la censura para mayores y menores.

HOY · VICTORIA
DE 13.15 A 24 HORAS
NUEVAMENTE LA OBRA MAESTRA DE CECIL B. DE MILLE
GARY COOPER · MADELEINE CARROLL
"LOS SIETE JINETES DE LA VICTORIA"
PANAVISION GODDARD · FOSTER · PRESTON TAMBIENTOT · CHARLES
TECHNICOLOR
· MENORES ·
— SEGUNDA SEMANA —

HOY SANTIAGO DESDE LAS 13.15 HRS.
GRACIOSA... OPTIMISTA...
UNA COMEDIA PLENA DE ACCION, ALEGRIA Y BELLISIMAS CANCIONES.
MIGUEL ACEVES MEJIA
"TRES ANGELITOS NEGROS"
con YOLANDA VARELA y PEDRO VARGAS
Canciones: LOS ANGELES NEGROS · ¡VIVA LA VIDA! · MALA YERBA · NI CONTIGO NI SIN TI · ...y muchísimas más.....
MAYORES DE 14 AÑOS
PROXIMO ESTRENO: "LA TORRE DE MARFIL"

HOY CONTINENTAL ROTATIVO 11 A 24 HRS.
PLAZA BULNES 41 · FONO 60735
¡La más formidable película de Cantinflas!
El Portero
POSA FILMS, S.A. PRESENTA A SU ARTISTA EXCLUSIVO MARIO MORENO CANTINFLAS en
con SILVIA PINAL
FERNANDO CASANOVA · OSCAR PULIDO · MIGUEL M. DELGADO · Dirección Gonzalo Curiel
MAYORES MENORES

LA I. MUNICIPALIDAD DE SANTIAGO

EN SU PLAN DE DIFUSION CULTURAL

Presenta

HOY -- 22 HORAS

VILLA LAS REJAS

(Av. Las Rejas esquina 5 de Abril)

Orquesta Filarmónica de Chile

Director: JUAN MATTEUCCI

PROGRAMA:

Beethoven: Obertura "Prometeo".

Strauss: Leyenda de los bosques de Viena.

Ginastera: Malambo de la suite "Estancia".

Creston: Dance Ober ture.

Wagner: Obertura de los Maestros Cantores.

Mañana, martes 17, a las 22 horas:
Estadio Yarur.
BALLET DE ARTE MODERNO

CRITICA:

"CRIMEN A DOMICILIO"

Aunque el título no mienta y efectivamente haya un crimen en la obra de Agatha Christie, el énfasis no está en el intringulis policial, sino en los elementos de comedia.

El factor policial interviene con golpes de efecto logrados, pero carece del suspenso apremiante propio de las formas clásicas del género. La comedia y el humor se desenvuelven con una mayor soltura, apoyados en una caracterización de los personajes que, desgraciadamente, fue desaprovechada por el elenco del Petit Rex y su director Miguel Frank.

Por ejemplo, aunque Pepe Rojas y Gabriel Maturana resultaran amenos en sus intervenciones, desperdiciaron el mecanismo básico que les proporcionaba la obra: o sea, el de dos caballeros muy dignos, respetables y aristocráticos que se prestan a ser encubridores de un crimen. El trabajo de Víctor Meiggs fue muy disparejo, debido a la brusquedad artificial de sus reacciones y una tendencia a subrayar demasiado determinadas palabras o frases de sus parlamentos.

El primer acto de "Crimen a Domicilio" fue el más débil y hacía esperar lo peor. Eso se debió en parte a inseguridad de los intérpretes, pero también a la naturaleza expositiva de esta parte de la pieza. Pero al comienzo del segundo acto la obra alza vuelo y entretiene. El peso de la interpretación recae en Susana Bouquet. Su personaje, la señora Clarisa Elsham-Brown, es una encantadora mitómana, que inventa tantas historias que no le creen si, de vez en cuando, cuenta la verdad. En el estreno londinense de "Crimen a Domicilio" (diciembre 1954), este papel estuvo a cargo de la actriz de cine Margaret Lockwood.

Susana Bouquet no tiene aún la experiencia escénica para explotar al máximo las posibilidades que le brinda Clarisa. No obstante, su trabajo es digno de todo respeto: tiene personalidad y, aunque en muchos momentos le falte oficio, se percibe que tiene sentido de la comedia. Nos parece probable que, a medida que se vaya compenetrando con el personaje en futuras representaciones mejorará considerablemente.

José Perlá (inspector de policía) y Gloria Benito (colegiala) se desempeñaron bien. Tomás Alonso, correcto en un breve papel. Fresia Astica, exagerada y desacertada.

La escenografía de Norman Day, correcta.

El balance de "Crimen a Domicilio" dependerá del cristal con que se mire.

Desde un punto de vista de simple espectador, la misión de entretener se cumple en forma perfectamente adecuada, exceptuando solamente partes del primer acto.

Un análisis técnico-teatral conduciría a conclusiones muy diferentes, ya que la realización estuvo muy por debajo de las posibilidades de la obra.

H. EHRMANN

ENTRE Bastidores

✣ DE BUENOS AIRES regresaron los mimos Noisvander y Jaime Schneider después de cumplir aplaudidas presentaciones en la televisión argentina. En febrero, probablemente trabajen en Concepción, y en marzo en Santiago.

✣

✣ COMO UN FESTIVAL DE PROTESTA ha anunciado el ITUCH el Festival de Verano que están presentando en la Sala LEX los alumnos diurnos y nocturnos d la Escuela de Teatro. "Este festival tiene un carácter de protesta —dice un comunicado del ITUCH— por la injusta reducción del presupuesto que obligaría a que la Escuela Nocturna cerrara sus puertas en el presente año y dejara en el aire a 115 alumnos que han estado realizando estudios de perfeccionamiento de actuación, dirección o técnicos".

La razón que tuvo el Consejo Universitario para reducir el presupuesto al ITUCH no ha sido públicamente expresada, pero se conoce. Los serios Decanos estiman que el ITUCH, institución dependiente de la Universidad de Chile, no ha contribuido en nada al prestigio de la Universidad durante estos últimos doce meses. Aún más. Todavía están frescos en el recuerdo las duras críticas que el conjunto recibió en Buenos Aires, cuando estrenaron en la capital argentina "Noche de Reyes". Después, en Santiago, la crítica nacional no dejó mono parado cuando fue el estreno de "La Casa de Bernarda Alba".

✣

✣ BELGICA CASTRO será la principal protagonista de "La Casa de los conejos", obra de Alejandro Sieveking, que abrirá la temporada 1961 del ITUCH.

DIOGENES

TRES ASESINOS ATRAPADOS, EN EL ROBO MAS ESPECTACULAR

El cine alemán, en sus mejores dimensiones. Un éxito sensacional, que fue aclamado por la crítica. Un film de suspenso y acción policial que dejará al espectador clavado en su butaca desde el primer segundo hasta el final. Se trata de "Brumerang", una película que pronto será estrenada en Santiago.

Europa Films presenta esta producción del cine germano, y que está interpretada por los mejores valores de ese país.

La sensacional Judith Nelson y un programa internacional, para animar "SEXY", el estreno del Opera, mañana

"Sexy" es el título de la revista que, bajo la dirección de Buddy Day, estrena mañana el teatro Opera. La popular sala del centro capitalino anota el primer triunfo del año con la compañía de revistas Bim Bam Bum, las atracciones más singulares y los cómicos chilenos más extraordinarios.

Yadu and his Bubles, causará admiración. Los hermanos Galiano, serán la novedad del año; Inés María and Giovanni, provocarán grandes aplausos, y Lautaro Manquileff y su trío, será el comentario del público. Una vedette chilena de fama internacional, Judith Nelson, dará relieve al espectáculo, junto a celebrados artistas de casa.

HOY, ESTAN EN EL CINE SANTIAGO, LOS "TRES ANGELITOS NEGROS"

"Tres angelitos negros" es el título de la explosiva, chispeante y musical comedia que hoy Pex Mex estrena en el cine Santiago. Y nada menos que tres ídolos del público aparecen en el ecrán de esta popular sala. Ellos son: Miguel Aceves Mejía, el conocido cantante Pedro Vargas y la sensacional luminaria azteca, Yolanda Varela.

Muchos otros valores —como Oscar Pulido y Marujita Díaz— animan esta realización, que anota otro triunfo para la aplaudida distribuidora de los éxitos aztecas. Un derroche de canciones, fiestas, alegrías y mil situaciones, para un film espectacular. Para mayores de 14 años de edad.

WALDORF

SIGUE EL EXITO DE

LOS RIVERO

Espectacular conjunto musical, ex integrantes del Show de Xavier Cugat

HORA DEL TE Y NOCHE

en la noche, actuación de

MANOLO GONZALEZ

El mejor cómico de Chile

Y ALFREDO DEL SANTE
"MR. AFRO"

HORA DEL TE

RESERVA DE MESAS: FONO 68840 AIRE ACONDICIONADO

Publicitas, s.a.

Waldorf sólo presenta espectáculos de jerarquía internacional

TEATRO LLENO ACTUA EN EL "CAUPOLICAN"!

"LA PERGOLA DE LAS FLORES"

El público de los barrios y alrededores ha respondido al esfuerzo del Teatro de Ensayo de la Universidad Católica, con los auspicios de la Ilustre Municipalidad de Santiago, ha tenido su premio: Miles de personas han acudido a llenar hasta agotar las entradas del Caupolicán para ver y aplaudir la comedia musical más sensacional de todos los tiempos: "La Pérgola de las Flores", de Isidora Aguirre y Francisco Flores del Campo.

HECTOR NOGUERA

La temporada, totalmente popular, a precios rebajados, sigue adelante, anunciándose para hoy una sola función vermut a las 7 de la tarde, lo mismo que mañana martes y el miércoles. ¡Si usted aún no ha visto "La Pérgola", vaya ahora mismo, llevando a sus familiares y niños, pues es una obra que todo Chile debe ver y aplaudir.

Elenco completo y precios populares, esa es la consigna del TEUC. En el elenco están: Anita González, Sylvia Piñeiro, Carmen Barros, Nelly Meruane, Elena Moreno, Lucy Salgado, Mónica Araya, Justo Ugarte, Charles Beecher, Mario Montilles, Hernán Letelier, Mario Hugo Sepúlveda, Rubén Unda, y otros.

Los precios más populares de Chile: Galería, 250 pesos; Platea, 500 pesos, y platea numerada, mil pesos. ¡Un regalo! Recomendamos reservar con tiempo las localidades de galería, pues se agotan rápidamente.

SATCH
FONO 89350

Cía de Zarzuela y Opereta
FAUSTINO GARCIA

H O Y
6.45 y 10.15 horas.
UNICO DIA

EN PROGRAMA DOBLE LAS PICARESCAS OBRAS:

"LA CORTE DE FARAON"
Y
"Las Corsarias"

MAÑANA
"LOS GAVILANES"
del maestro Jacinto Guerrero.

¡POR FIN ALGO NUEVO!
BONIFACIO
UNA COMEDIA DISTINTA A TODAS
PRONTO
LUCHO CORDOBA
EN EL TEATRO MONEDA

HOY
WINDSOR
IMPERIO
2.15-4.30-7.15-10.15

3ª SEMANA!

¡Algo sucede cada noche en el

"PISO DE SOLTERO"
(The Apartment)

Jack Lemmon
Shirley MacLaine
Fred MacMurray

MAYORES DE 21 AÑOS.

¡POR FIN ALGO NUEVO!
BONIFACIO
UNA COMEDIA DISTINTA A TODAS
PRONTO
LUCHO CORDOBA
EN EL TEATRO MONEDA

MAÑANA ESTRENA EL BIM BAM BUM "SEXY" UNA SUPER REVISTA CON ATRACCIONES MUNDIALES, RISAS, CURVAS Y ELEGANCIA

Festejando su 9.o año de actuaciones consecutivas, lo que constituye un RECORD DENTRO DE TODA LA HISTORIA DEL TEATRO CHILENO, el Bim Bam Bum estrenará una revista gigante, contando con atracciones de fama mundial como YADU AND HIS BUBLES, que procedente del Moulin Rouge de París debutará por primera vez en Sudamérica y en Chile, para actuar después en Buenos Aires como atracción del show de Xavier Cugat. INES MARIA AND GIOVANNI, que fueran estrellas del Tropicana de Cuba, cantantes y bailarines de ritmo endiablado, Los HERMANOS GALIANO, procedentes del Pasapoga de Madrid, bailarines existencialistas españoles, que fueron consagrados como el número más espectacular de la nueva ola española. En representación de Chile, y en una emotiva estampa folklórica LAUTARO MANQUILEF y SU TRIO ARAUCO, auténticos exponentes del arte indígena que serán una novedad absoluta en nuestro medio, y como extra atracción, una vedette chilena que arrebató a todos los públicos de Sud y Centro América, la exquisita y escultural JUDITH NELSON. Junto a ellos, el equipo de cómicos chilenos más famosos con IRIS DEL VALLE, G. ARAYA, C. MORALES, S. FEITO S. CICERO, harán las delicias del público con sus sketches de gran actualidad, y en donde se destacará IRIS DEL VALLE en un monólogo titulado "YO SOY LA CANDIDATA", en el cual se presenta para las elecciones de marzo, el cual será, a no dudarlo, un nuevo impacto de esta genial actriz.

LAS CHICAS MAS LINDAS DEL AMBIENTE REVISTERIL

ENTRADAS AGOTANDOSE — FONO 30176

GUIA DEL ESPECTADOR

TEATROS

ANTONIO VARAS, Morandé N.o 25 (...). — Instituto del Teatro.
LA POLICIAN, San Diego (824?). — La viuda de Apablaza.
PETIT REX, Huérfanos N.o 735 (...). — Compañía Susana Bouquet-Pepe Rojas. V. y N.: ... domicilio.
SANTIAGO, San Diego 42 (893?). — Comedia de Zarzuelas y Opereta Faustino García. V. y N.: La corte del faraón. Las corsarias.

REVISTAS

ALCAZAR, San Ignacio 1249 (50657). — Compañía de Revistas Humoristas. V. y N.: Cooperen al gran chiquillas. Los Caporales. Los Mayas. Los diamantes del ... Isabel de Argentina.
CENTRAL, Huérfanos 837 (30176). — Compañía de Revistas Bim Bam Bum. V. y N.: Coquetas adolescentes. Summac Ray ... Patrick, Mary ... Milán, Mabel ...
CAPRICHO, Av. Recoleta 348 (272606). — Compañía de Revistas Picaresca. V. y N.: Una revista ... picante. Los acuarelas hombres. Dúo melódico: Rosa Estay y Elías Wilson. Lilyan Jade.

CINES

ALAMEDA, Estado 257 (392112). — M. ... V. y N.: María X.
... Broadway 76 (89111). — M. ... V. y N.: Norman recluta. ... Viña Marinera. ... M. ... V. y N.: Contigo ...
... Huérfanos 930 (33555). — M. ... V. y N.: Amantes impetuosos.
... Washington 26 (494359). — M. ... V. y N.: El puente.
... Agustinas 777 (33373). — M. ... V. y N.: El Puente. ... V. y N.: El techo.
... Los Guindos 2368 (471026). — M. ... V. y N.: Unión Pacífico. Lleno de hombres.
... Ahumada 614 (480046). — M. ... V. y N.: El techo.
HUELEN, Huérfanos 979 (31603). — M. V. y N.: Hechizo del Amazonas.
HUERFANOS, Huérfanos 930. — M. V. y N.: Las tres alegres vagabundas.
IMPERIO, Estado 235 (392960). — M. S. V. y N.: Piso de soltero.
KING, Huérfanos 840 (32838). — M. V. y N.: La dolce vita.
LAS CONDES, Moneda 6316 (484067). — V. y N.: Dulce juventud con Peter.
LAS LILAS, J. de Dios Vial 1299 (42118). — M. V. y N.: El niño y las piratas.
LIDO, Huérfanos 680 (34366). — M. V. y N.: La noche brava.
LO CASTILLO, Vitacura 2284 (481081). — V. y N.: Los cosacos.
METRO, Bandera 137 (83361). — M. V. y N.: Desde la terraza.
NILO, Monjitas N.o 879 (391201). — M. V. y N.: Primavera en París.
ORIENTE, Pedro de Valdivia 099 (41345). — V. y N.: Amante impetuosos.
PACIFICO, Huérfanos 1147 (62021). — M. S. V. y N.: El puente.
PEDRO DE VALDIVIA, Pedro de Valdivia 1713 (43948). — V. y N.: Esa clase de mujer. Unión Pacífico.
PLAZA, Compañía 1068 (84714). — M. S. V. y N.: El puente.
REAL, Compañía 1040 (65555). — M. V. y N.: Dulce juventud con Peter.
REX, Huérfanos 735 (31143-31144). — M. V. y N.: El destripador de Londres.
SALA LUCIA, Avda. B. O'Higgins 615 (34718). — Cerrado por transformación para Cinerama.
WINDSOR, Moneda 1025 (89761). — M. V. y N.: Piso de soltero.

ROTATIVOS

ALAMEDA, Avda. B. O'Higgins 2087 (91284). — Tarzán y su hijo. Los bárbaros invaden la tierra. Atila frente a Roma. Los piratas de Puerto Diablo. (Beneficio del personal).
ALHAMBRA, San Pablo 4160 (90527). — Caballería rusticana. Divorcio. Muchachas modernas.
AS, Avda. Pres. ... (83423). — La mujer del mulato. Dos socios para la aventura. Todos somo inquilinos.
AMERICA, Subte 390 (52443). — El dominio de la carne. Mansión siniestra. Miércoles de Cenizas.
ANDES, Irarrázaval 435 (43811). — Maridos engañados. Angustia. Un grito en la noche.
ALCAZAR, Brasil 373 (80122). — Enséñame a querer. Melodía siniestra.
AUDITORIUM Bandera 236 (84688). — La encantadora mentirosa.
AVENIDA MATTA, Avda. Matta 618 (31455). — Jerusalén liberada. Lágrimas de triunfo. Spartacus el gladiador.
BALMACEDA, Balmaceda 841 (873179). — Bajo el cielo de México. Soy de mi general.
BOUEDANO, Plaza Italia 073 (31787). — La familia Trapp en Norteamérica. La casa de las tres niñas.
BLANCO ENCALADA, Blanco Encalada 2820 (91787). — Tierra de hombres. Dos socios en apuros. El circo.
CAPITOL, Independencia N.o 224 (372406). — Estación Comando. Los estranguladores de Bombay. Fuego en el bosque.
CAPRI, Monjitas 825 (392414). — Secuestro de mujeres. Codicia.
CARRERA, Avda. B. O'Higgins 2151 (86685). — La familia Trapp en Norteamérica. La casa de las tres niñas.
CERVANTES, Matías Cousiño 134 (381894). — La revista de Chaplin.
CINELANDIA, Puente 340 (67532). — Los diez mandamientos.
CITY, Agustinas 1022 (66687). — La mano de la justicia.
COLON, San Pablo 3001 (90577). — Por el amor de una reina. El circo chino. Cuando vuelan las cigüeñas.
CO... ENTAL, Plaza Buines 41 (66775). — El portero.
CR... Recoleta 2194 (372566). — Sissi emperatriz. El corsario de la media luna. El águila del desierto.
EL SALTO, El Salto 3130 (373334). —Señoritas 1961. Los estranguladores de Bombay. El águila del desierto.
ESMERALDA, San Diego 1033 (64303). — El capitán veneno. Un palco en la ópera. Vuelve amor mío.
FLORIDA, Estado 226 (34289). — Esclavo de su rencor.
GRAN AVENIDA, Gran Avenida 4830 (52163). — Los amantes de Montparnasse. Los seductores. Una virgen moderna.
HOLLYWOOD, Irarrázaval 2906 (42389). — El silencioso. La casa infiel. Amores de un casanila.
IDEAL CINEMA, Mapocho 4117 (92188). — El rey fugitivo. Señoritas 1960. Mujeres del pantano.
ITALIA, Bilbao 473 (41883). — Selva cruel. Las noches negras de los Teddy Boys.
LAUTARO, Carmen Mena 602. — Así era Pancho Villa. Música y lágrimas. La invasión del mundo.
LIBERTAD, Vivaceta 1564 (371627). — Por el amor de una reina. Vuelan las cigüeñas. El circo chino.
LIRA, Pintor Ciccarelli 293 (52181). — La mancha verde. Tumbas marcadas. El milagro.
LO FRANCO, Carrascal N.o 4604 — Carnaval en Río. Reportaje. La mal casada.
MADRID, Chacabuco 82. — Verdes Años. Entre el cielo y el infierno. Las hermanas.
MAIPO, San Pablo 4251 (95050). — Anna de Brooklyn. Mi tío.
MARCONI, Manuel Montt 032 (42867). — Los malos regresan. Entre rejas.
MARU, Huérfanos 786 (397907). — Festival de Tom y Jerry.
MAYO, Monjitas 879 (392078). — La muchacha de las salinas.
MINERVA, San Pablo 3230 (91464). — Juan Globo. El luchador y el clown.
MIRAFLORES, Miraflores 378 (30900). — Ambición de gloria. La verdad desnudísima.
MISTRAL, San Diego 279 (63994). — Selva humana. Bengasi. Los valientes también hueven.
MODERNO, Gran Avenida 6544 (233 La Cisterna). — Así era Pancho Villa. Música y lágrimas. La invasión del mundo.
MONACO, Arturo Prat 715 (81027). — El arquero misterioso. Los umbrales del infierno. El delincuente.
MONUMENTAL, Avenida Bernardo O'Higgins 3943 (91555). — Fuego en el bosque. Arivate. Pasaje.
NACIONAL, Independencia 801 (310594). — Arivate. Pasaje.
NORMANDIE, Avda. B. O'Higgins 139 (392749). — La ronda. La cama.
NOVEDADES, Cueto 737 (94591). — Los amantes de Montparnasse. La seducción del monje. Venganza diabólica.
O'HIGGINS San Pablo 2285 (86929). — Anna de Brooklyn. Mi tío.
PALACE OVALLE, Iquique 6698. — Así era Pancho Villa. Música y lágrimas. La invasión del mundo.
PALMILLA, Pedro Fontova 8021. — La grande guerra. El reboso de Soledad. Los legionarios.
PORTUGAL, Diez de Julio 232 (34816). — Un palco en la ópera. Vuelve, amor mío. El capitán veneno.
PRAT, San Diego 2117 (30754). — King Kong. Payaso. Arivate.
RECOLETA, Recoleta 397 (3731133). — Un ángel pasó por Brooklyn. Padres e hijos. El rey fugitivo.
REGINA, Vicuña Mackenna 624 (36092). — Enséñame a querer. Trágica fascinación.
REPUBLICA República 239 (93613). — Los verdes años. Los umbrales del infierno. Las hermanas.
RIO, Monjitas 743 (33550). — El hombre en la piel de víbora.
RIOZ, San Antonio 59 (...). — Chaplin, ... carrousel. Lío de amores.
RIVIERA, Diagonal Cervantes 802 (36093). — Las hijas del mercader de caballos. Casino de París.
ROMA, San Diego 236 (67258). — La familia Trapp en Norteamérica. La casa de las tres niñas.
ROXY, Huérfanos 1055 (86809). — Los amantes.
SAN ANTONIO, San Antonio 233 (93603). — La cabalgata de Chaplin.
SAN DIEGO, San Diego 612 (81093). — A la hora señalada. La ventana.
SANTA FE, San Diego 1956 (35103). — Hombres del mar. Ser o no ser. Yo fuí un criminal.
SAN MARTIN, Avda. B. O'Higgins 776 (33357). — La violetera.
SAN MIGUEL Euclides 1202 (31267). — Sissi emperatriz. El corsario de la media luna. Canción del sur.
SANTA ROSA, Santa Rosa 3850 (83940). — La mancha verde. El milagro. Tumbas marcadas.
SANTIAGO, Merced 829 (32888). — Tres angelitos negros.
SAO PAULO, Merced 772 (397946). Veracruz.
SEPTIEMBRE, San Dionisio 2563 (94221). — Que siga el rock. Un grito de libertad.
SUR, San Diego 935 (61574). — Los malos regresan. Entre rejas.
TIVOLI, Huérfanos 787 (30611). — Fantasía.
TOESCA, Huérfanos 1313 (63283). Demetrio, el gladiador.
VALENCIA, Independencia 2199 (80336). — Un ángel pasó por Brooklyn. Padres e hijos. King Kong.
VENECIA, Castro 130 (80336). — Nuestra Señora de París. La trampa. Intermezzo.
VERDI, Pedro de Valdivia 3713 (409704). — Andas golpe de los desconocidos de siempre. Europa de noche.
VICTORIA, Huérfanos 827 (30021). Los siete jinetes de la victoria.
YORK, Ahumada 166 (86687). — Salomón y la reina del Saba.

Películas del Momento

"DULCE JUVENTUD CON PETER".— (Selman).— Comedia musical. Menores. Peter Kraus y Conye Froboess. Alemana. (Real, Las Condes.)

"EL TECHO".— (Selefilm).— Italiana. Vittorio de Sicca. Comedia. Mayores de 14 años. (Duca) y El Golf.)

"HECHIZO DEL AMAZONAS". (Alas Films). Descriptiva. Un viaje de 105 minutos por el Amazonas. Norteamericana. Mayores de 14. (Huelén.)

"LOS INCONQUISTABLES".— (Paramount). Aventuras. Norteamericana. Para mayores y menores. Gary Cooper, Paulette Goddard. (Rex).

"LA NOCHE BRAVA".— (Filmunión). Drama crudo y humano. Italiana. Mayores de 21 años. Rosanna Schiaffino, Mylene Demongeot. Dirigida por Mauro Bolognini. (Lido).

"MARIA X".— (Leo Films). Drama de una joven directora de una casa de modas. Francesa. Mayores de 18 años. Bernard Blier, Paul Frankeur. (Astor.)

"DESDE LA TERRAZA".— (20th Century Fox). Audaz drama de costumbres. Historia de un hombre joven, moldeado por la vida moderna que vive con una adúltera. Mayores de 21 años. (Metro).

"PISO DE SOLTERO".— (Artistas Unidos). Comedia. Norteamericana. Mayores de 21 años. Jack Lemmon, Shirley Mac Laine, Fred Mac Murray. (Windsor, Imperio y Las Lilas).

"EL PUENTE".— (Leo Films). Drama bélico. Película con muchos premios. Mayores de 18 años. Alemana. (Pacífico, Plaza, Dante.)

CINES COMUNALES

AVENIDA (Buin).— El prisionero de Zenda. Los hermanos del diablo.
CERVANTES (San Antonio).— Una parisién. Orfeo negro.
EL BOSQUE, Gran Avenida, paradero 33.— V. y N.: El joven vengador. La tercera vez.
MAIPU (Maipú).— Los desnudos y los muertos. Yo pecador.
MUNICIPAL (San Bernardo). — Mi mujer es formidable. La alegre pecadora.
NACIONAL (Puente Alto).— Las joyas de Carlitos. Hombres de pena. Yo pecador.
PEÑAFLOR (Peñaflor).— El super fisco. Yo, y el coronel.
PLAZA (Puente Alto).— La orgullosa y el libertino. Vértigo.
SANTIAGO (San Bernardo).— Alas sin miedo. Frankestein 1959. Papá soy yo.
PLAZA (Talagante).— M., V. y N.: El último tren. Siempre estaré contigo.

SOBRE EL CORAZON, SEPA...

Por el Dr. C. A. D'Alonzo

— X —

•••QUE UN ATAQUE FULMINANTE es el resultado de daño a un área específica del cerebro. La mayoría de los ataques fulminantes son causados por trombosis de un vaso sanguíneo —coágulo o ruptura— con daño en la forma de hemorragia u obstrucción de un área del cerebro. Casi todos son causados por alta presión de la sangre o endurecimientos de las arterias, o ambos motivos a la vez.

Aun cuando un ataque fulminante afecta al cerebro, corresponde ocuparse de él en este libro debido a que la causa es un coágulo o ruptura de un vaso sanguíneo localizado en el cerebro. Cuando tal episodio ocurre, él área del cerebro abastecida por ese vaso sanguíneo queda dañada. Por consiguiente, el ataque resulta del daño a un área específica del cerebro, causada por un trastorno en un vaso sanguíneo. El daño puede seguir a una hemorragia con desgarramiento, o compresión de determinado vaso sanguíneo del cerebro, o un coágulo que se forma en el punto donde subsiguientemente obstruye o cierra determinado vaso sanguíneo, o es llevado hasta ese punto.

Un área del cerebro controla los músculos del brazo, otra de la pierna, otra del uso de la palabra, etcétera. Si una parálisis afecta un brazo, una pierna o un dedo, entonces ello depende de si la hemorragia cerebral o el coágulo afecta esa área específica. El grado y duración del daño al vaso sanguíneo determina si la parálisis es parcial o completa, permanente o temporal.

(Del libro "Enfermedades del corazón, presión de la sangre y ataques".)

Miscelánea

CUARENTA AÑOS SIN COMER UN BIFE

MANCHESTER, (ANSA). — Según acaba de revelarlo él mismo, hace cuarenta años que el señor Albert Niklison no prueba un bocado de carne vacuna, ni pavo ni pollo. Pero no se trata de un caso de férrea disciplina vegetariana, sino de una actitud de protesta. Según el señor Niklison, su padre fue uno de los fundadores de la industria frigorífica en Inglaterra y, al mismo tiempo, un fuerte importador de carnes congeladas. Pero, al morir, según afirma el señor Niklison, sus herederos fueron despojados de los derechos adquiridos por su padre y por esta causa resolvió boicotear la carne. A ello se debe la actitud de la que, como decimos, acaba de cumplirse el aniversario número cuarenta.

ALLA, LA NIEVE.— Aunque por acá andamos muy acalorados, conviene que las damas no olviden estos modelos, que estudiantes de la Universidad de Boston han puesto de moda, y que son de inspiración irlandesa. Anne Morris (arriba), usa una versión en café claro, de tweed, diseñada por Donald Davies, de Dublin. Los géneros son tejidos y teñidos a mano, de acuerdo a antiguos sistemas de extraer color de las flores y de la corteza de los árboles

Los Lunes de PEDRO GAJARDO

HECHOS DEL DEPORTE

Compromiso nacional: el Mundial de 1962

- **Necesidad de formar una conciencia en torno a la fiesta máxima del fútbol y a la responsabilidad de todos los chilenos**
- **Exaltación de motivos criollos, culturales y artísticos**
- **Transformemos al turista en el mejor propagandista de nuestro país**
- **Chile puede hacer lo mismo o algo mejor que Suiza y Suecia**

Señoras y señoritas,. profesoras de Estado, sin fijarse en respingos sociales, sirvieron de cocineras; niñitos bien y de los otros, fueron nuestros mensajeros; ingenieros, abogados, médicos, distinguidos profesionales, hicieron de intérpretes. El pueblo finlandés se entregó entero a esta causa nacional que en 1952 fue la Olimpíada de Helsinki.

Empleados, estudiantes, mujeres y niños, además de los obreros, levantaron el hermoso Estadio "23 de Agosto" de los rumanos, en la moderna Bucarest. Después de sus labores cotidianas, de sus clases y sus quehaceres hogareños, todos corrían como hormigas a "su" Estadio. Trabajaron noche y día. Batieron un récord del mundo: ¡lo dejaron listo en 4 meses!

Ante emergencias de orden interno, policías y bomberos acompañaron al Alcalde de Chicago en la organización y realización de los III Juegos Panamericanos de 1959. Ya sabemos que no constituyeron el éxito esperado, pero el tenaz espíritu norteamericano se impuso y salieron del paso.

Roma, 1960. Los italianos tomaron su Olimpíada como cosa propia, con patriotismo. Trabajaron todos, de capitán a paje y se lucieron en la organización de los más concurridos Juegos modernos que recuerda la historia.

Observadores japoneses fueron a eso a Roma: a observar. Y fueron a mirar porque ya tienen todo listo para la Olimpíada de Tokio en 1964. Repartieron impresos con una visión general del país, de su gente y de sus costumbres.

FUERON CUATRO MOSQUETEROS

Cuando el 10 de junio de 1956, en el Palacio de Bellas Artes de Lisboa, salió a la luz el anuncio de Chile como país sede de la próxima edición de la Copa Jules Rimet —por que quien organiza es siempre la FIFA—, cuatro mosqueteros chilenos lloraron de emoción. Fueron ellos Carlos Dittborn, Juan Pinto Durán, Manuel Bianchi Gunglán y Ernesto Alvear. Uno de ellos, Juan Pinto Durán, el D'Artagnan de la aventura, ya no existe. Heroico paladín, su nombre ha quedado perpetuado en una Escuela de Fútbol y el recuerdo de su tesón y capacidad ha seguido sirviendo de estímulo a los que quedan. Junto a esos nombres, hay otros, firmes en la lucha, poniendo el hombro a tanto detalle, entregando generosamente sus energías y su tiempo a la construcción de este enorme edificio. Juan Gofii, Antonio Losada, Antonio Alvarado, saben lo que este mole pesa y saben también cómo hay que hacerlo.

MANOS A LA OBRA

La fecha ya se acerca. Los días van corriendo como impulsados por la premura de que Chile demuestre al mundo que también es grande. Los hilos se van atando y se estrechan cada vez más las voluntades y la decisión de trabajar. Todos, de capitán a paje, tal como lo hicieron los finlandeses y como lo harán los japoneses.

Desde hoy ya no hay que perder un segundo. Bajo la mirada vigilante del Presidente Alessandri, el Ministro del Interior y los Subsecretarios laboran en el Comité Coordinador de Actividades No Deportivas del Mundial del 62. Las autoridades edilicias del Gran Santiago, con preocupaciones que les atañen directamente, observan el alcance turístico que abarcará el magno acontecimiento y estudian la parte cultural y artística que se ofrecerá a los 30 ó 40 mil extranjeros que vendrán al fútbol y a conocer esta larga y angosta faja de tierra. Problemas como el hotelero y de la locomoción, enormes en su exacta proyección, importan mucho, además que habrá que fiscalizar otros puntos y actividades que si se dejan a la deriva, pueden llegar a transformarse en abuso. Es lo que hay que evitar por todos los medios, a fin de que dejemos una impresión enteramente favorable. No se trata de ocultar nuestra pobreza, pero sí de exhibir, por doquier, la riqueza del espíritu, del sentimiento y de una hospitalidad nunca desmentida, adornos insobornables en la personalidad del chileno auténtico.

EXALTEMOS LO CRIOLLO

Habrá que obsequiar a los extranjeros con programas criollos de alto nivel artístico, como asimismo con entretenimientos de tinte netamente popular, entre los que no se podrán marginar el tradicional circo chileno, nuestro folklore musical y ferias de diversiones. Abundarán los negocios de "souvenirs" y de explotación de motivos regionales. En todo tendrán que intervenir las autoridades, para que los precios no alcancen a límites que puedan ser interpretados como una extorsión, por baja que sea nuestra moneda. Habrá que evitar la especulación y cautelar el valor adquisitivo que se presentará al turista. En todo y por todo hay que dejar una impresión altamente favorable en una oportunidad que es de nosotros, los chilenos, y que tenemos la obligación de saber aprovechar.

BENEFICIO DE TODO ORDEN

Grandes beneficios se derivarán de esta gran fiesta de resonancia internacional y que sólo ha sido capaz de proporcionar el deporte, siempre fiel vehículo en el acercamiento de gentes que hablan y piensan de manera distinta, pero cuyos espíritus se confunden en manifestaciones tan puras y elevadas. Ellos, todos los que vengan, si nos conducimos bien y les ofrecemos una demostración seria de cultura, de corrección y de hospitalidad, serán los más dilectos voceros de la mejor propaganda que Chile pueda hacer en el exterior. A eso hay que ir, al margen de los ingresos pecuniarios que podamos lograr y que sin duda serán importantes.

SUIZA, SUECIA Y CHILE

La pequeña y hermosa Suiza, con sus 5 millones y medio de habitantes y la rubia Suecia con sus siete millones y medio, fueron los últimos escenarios de la estatuilla de oro puro con pedestal de alabastro que representa la famosa Copa Jules Rimet. Y salieron triunfantes en un acontecimiento que llegó a todos los ámbitos. Claro que helvéticos y suecos forman países dueños de una cultura distinta, más antigua, pero el chileno ha respondido siempre cuando es tocado en su amor propio. Es lo que tendremos que demostrar en mayo del próximo año, cuando se levante el telón del evento deportivo más trascendental que haya presenciado nuestro país.

Al final ¡quién sabe si podemos ser campeones! Eso se lo dejamos a los goles y a la fe con que los muchachos del técnico Fernando Riera entren a la cancha. De lo que sí debemos estar seguros, es que el nombre de Chile quedará bien puesto y andará de boca en boca por todo el mundo, para bien de nuestro prestigio y de nuestro orgullo de chilenos.

Casi Atendemos al Público

Tramitación de préstamos Servicio Médico de Empleados

Servicio informa sobre la forma de obtenerlos

El lector Abel Giménez Ossandón, jubilado de Correos y Telégrafos, nos escribió para explicar que no puede obtener un préstamo médico para la adquisición de lentes, pese a haberlo solicitado en agosto del año pasado a la Caja de Empleados Públicos y Periodistas.

Al respecto, consultada la institución, se nos informó que el señor Giménez debe pedir este beneficio en el formulario que para el efecto entrega el Servicio Médico Nacional de Empleados y después de llenarlo conforme a las disposiciones que

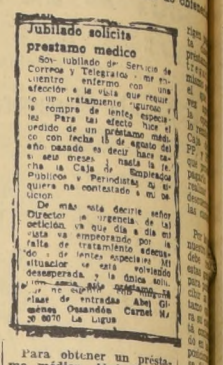

Jubilado solicita préstamo medico

Son jubilado de Servicio de Correos y Telegrafos y me encuentro enfermo con afección a la vista que requiere un tratamiento riguroso y se rompere de lentes especiales. Para tal efecto hice el pedido de un préstamo médico con fecha 15 de agosto del año pasado es decir hace cerca de seis meses y hasta la fecha la Caja de Empleados Publicos y Periodistas no me contestado a mi solicitud.

De esto esta decirle señor Director la urgencia de la peticion, ya que dia a dia mi vista va empeorando por falta de tratamiento adecuado de lentes especiales. Mi situacion se esta poniendo desesperada y la unica solucion que me queda es comprarlos pero como no cuento con los recursos para ello, le ruego señor Director se sirva ordenar a quien corresponda me sea entregada la planilla de entrada Abel Giménez Ossandón Carnet N° 20 6070 La Ligua

Para obtener un préstamo médico, Abel Giménez Ossandón debe solicitar el formulario correspondiente al Servicio Médico Nacional de Empleados el que, una vez aprobada la operación, enviará la orden respectiva para su pago a la Caja de Empleados Públicos.

Cartas al Director

No le agradan los relatores deportivos

Por extraña coincidencia —y para mala fortuna mía— en los dos últimos partidos internacionales, me tocó un asiento ubicado justamente debajo de una caseta de radio, por la que se hacía la transmisión de los encuentros.

He dicho mala fortuna, porque el señor relator —que debe ser algún colérico de moda— gritaba desesperadamente cada vez que se producía alguna jugada de peligro. Y eso no sería nada, si no hubiese empleado términos, totalmente inaceptables para retar a sus compañeros, cuando éstos no estaban atentos a sus requerimientos, en los instantes en que se perdía totalmente en su relato.

Incluso, se dedicó —en los dos partidos— a golpear los vidrios de la caseta y a hacer gestos reñidos con la educación, que imagino debe tener un hombre que trabaje en radio, puesto que ésta es un vehículo de cultura.

Ahora, si hablamos de su "léxico" es algo espantoso, insoportable. Cada vez que se producía un gol, gritaba a todo pulmón: HIZO INFLAR LA RED, y otras sandeces por el estilo.

Aprovechando que estamos en este ingrato tema y con el ánimo de corregir las enormes deficiencias que existen en nuestra radiotelefonía, y de manera muy especial en este aspecto de transmisiones deportivas, me permito también señalar, que los comentaristas de estos programas, casi en su totalidad, son opinantes y latosos, porque después de 45 minutos de relato, insisten en el tema, y en un bla bla inútil y sin sentido.

Antes era un asiduo radioescucha de los programas deportivos pero, hoy prefiero pagar mi entrada y ver por mis propios ojos el espectáculo, ya que, honrosas excepciones, todas las transmisiones me parecen mediocres y sin sentido. Quizás si esto se deba —y lo digo con todo respeto— a negligencia de los directores de las emisoras, que no se preocupan de escoger a sus personales.

Atte., **Raúl Mandiola Archer.**

Sobre venta de departamentos de Cajas de Previsión

Distinguido Sr. Director:

Muy interesante su artículo "Tres candidatos en Teatinos 666", en el que Ud. demuestra una vez más la justicia y la conveniencia de la venta de los edificios de renta de las Cajas de Previsión. Pero, con todo, creo que Ud. se ha quedado corto en cuanto a las pérdidas que éstos ocasionan a la masa de imponentes no privilegiados.

Cita Ud. casos en que los arrendatarios pagan la quinta parte de la renta que correspondería, en atención al valor real de los departamentos ocupados. El caso es serio, inquiebra rápida de cualquier propietario. Pero hay innumerables casos peores, casi increíbles, a la vista: por ejemplo, el edificio de Alameda esquina Teatinos, de la Caja de Empleados Públicos. En este edificio, los departamentos de dos dormitorios, con superficie útil de 100 m2. m/m, cuestan E° 20 mensuales, que se componen así: 1) calefacción, agua caliente, ascensores, etc., E° 13; 2) Diferencia contribuciones, E° 1,20; 3) renta de arrendamiento. Como el m2. debe ser, en no menos de E° 8, deberíamos que los departamentos valen E° 9.000, la renta legal (1) por concepto sería ser de E° 82,50 mensuales, sin incluir servicios.

Ahora bien, como el arrendatario paga actualmente E° 7,00 (5,70 por concepto arrendamiento y 1,30 por contribuciones), tenemos que la Caja hace una pérdida mensual de E° 75,50 por cada departamento de este tipo. Pero los felices arrendatarios no se encuentran en la práctica, en la economía superior a E° 1.000 al año. No es ya el caso de ser explotado por Ud., de estar pagando la quinta parte, sino la séptima parte del valor real. Y todos los datos son rigurosamente exactos, y pueden ser fácilmente verificar en el Departamento de Propiedades de la Caja de Empleados Públicos.

Todo esto es indudablemente absurdo. Cabe preguntarse, por qué la Caja y sus consejeros no cumplimiento al DFL 39, que fue dictado en el año de 1959, o sea, hace ya casi totalidad de los departamentos preinsertos en el DFL 39, porque no se quiere el departamento mensualmente en una cantidad inferior a la que desembolsa por concepto de arrendatario. En mi edificio, uno de los imponentes son los pilotos de la Línea Aérea Nacional, quienes ganan un sueldo principalísimo, y sin embargo, no se atreverían a pagar la renta que se cobra por el departamento de que se ocupan. Con la brevedad las disposiciones del DFL 39, porque de esta manera la Caja obtendría un mayor beneficiarán a los empleados, poniendo fin a una explotación que ya casi totalidad del país.

Me permito repetir los datos preinsertos en el artículo, solamente exactos, sino que sólo diferencia de cifras para abreviar de un artículo periodístico.

Saluda a Ud. atte. al lector, y, por razones de servicio, se nombre, firma y **arrendatario.**

P. S.— ¿Sería posible, señor Director, recibir de la Caja de Empleados Públicos una información sobre particular? Debo decirle que el funcionario de la Caja manifestó que, al parecer, el asunto iba para largo, pero dos sabemos lo que significa ticamente, se entiende todo.

PALABRAS CRUZADAS

HORIZONTALES:

1.—Interj. que expresa dolor, desengaño o pena.
3.—Nombre de una célebre obra literaria española.
9.—Interj. que denota sorpresa.
11.—Extensión de agua menor que la de un lago.
13.—Comiese de noche.
15.—Diptongo.
16.—Pres. del ind. del verbo Ser, tercera pers. sing.
17.—Contr. de proposición y artículo.
19.—Segundo apellido del inmortal padre de las letras hispanas.
20.—Tonto, simple.
22.—Rezar.
24.—Prep. insep. que significa contra, desde.
25.—Me trasladaré.
26.—Automóvil Club Mexicano.
28.—(Le) ciudad de Francia (Sarthe). Da nombre a una carrera de autos.
29.—Gaspar Noreña, iniciales.
30.—Conj. latina y francesa equivalente a Y.
31.—Interj. que denota incredulidad.
33.—Negación.
34.—Sigla de una agencia noticiosa internacional.
35.—Apellido del inmortal escritor cuya efigie reproducimos.
38.—Primero en una determinada actividad.
40.—Nota musical.
41.—Prep. latina que significa: a—junto-hacia, etc.—.
42.—5 5 0.
43.—Regla obligatoria o necesaria.
44.—Prep. Con arreglo a. Es también adverbio: como, con arreglo a.
45.—Arbol leguminoso de Venezuela.

VERTICALES

1.—Ant. Castillo, fuerte, alcazaba.
2.—Ahora. En tiempo pasado. Más adelante. Luego. Enseguida.
3.—Tuvo cariño, deseó.
4.—Sigla inglesa de Naciones Unidas.
5.—Diptongo.
6.—Afirmación en dialecto provenzal.
7.—Pronombre personal. Pronombre posesivo, usado como adjetivo antes de un substantivo.
8.—Primer mes del año civil.
9.—Pron. pers. de segunda persona, en amb. gén. y núm. pl. dat. y acusativo.
10.—Sitio donde hay mucho heno, pl.
12.—Nombre de una consonante.
14.—Cocinaría carne a fuego lento.
18.—C. marítima donde quedó manco el genio de las letras españolas.
21.—Medicamento formado por una emulsión y un mucilago.
23.—Planta medicinal, cuyas flores y raíz tienen sabor acre.
27.—Nombre de varón. En Paraguay, reptil parecido al lución.
28.—Beneficio, dádiva o gracia.
29.—Propio del genio de una persona.
32.—Pido al juez que revoque la sentencia del inferior.
36.—Pal. árabe que significa: cabo —promontorio en ciertos nombres—.
37.—Onomatopeya del ruido del tambor.
39.—Punto cardinal.
42.—6 0 0.

RESULTADO DEL PUZZLE ANTERIOR

Un "Obispo ortodoxo" declaró que era el esposo de una millonaria

Pero no era obispo y tampoco era casado. Solamente quería quedarse con la fortuna de una anciana que se encuentra internada en una clínica para débiles mentales

(De nuestros servicios exclusivos).

WASHINGTON.— Una macabra ceremonia nupcial, que en realidad no se realizó nunca, ha sido objeto de una sentencia de la Corte Suprema de Nueva York.

Los protagonistas de este curioso asunto son un tal Peter Zurawetzky, que se dice obispo de la iglesia greco-ortodoxa y una viuda millonaria, actualmente internada en una clínica para débiles mentales.

El "obispo ortodoxo" de 60 años, sostenía que en el año 1951 había conocido, en una aristocrática playa balnearia, de moda entonces, a la señora Anna Hallembeck, viuda con quien trabó amistad, amistad que se adornó más tarde, siempre según el "obispo" con lazos sentimentales, hasta culminar en una boda que tuvo lugar en el año 1955.

Afirmaba, igualmente, Peter Zurawetzky que la ceremonia nupcial se llevó a cabo en la cámara mortuoria de una empresa de pompas fúnebres de Nueva York, ante el cadáver de su propio padre que había fallecido el día anterior. El "obispo" explica que, como el anciano debía ser padrino de la boda, se resolvió hacerla en las macabras circunstancias mencionadas para no despojar al muerto del padrinazgo que se le había ofrecido en vida.

Poco después, sigue diciendo Zurawetzky, la señora Anna fue internada en la clínica en la que todavía se encuentra recluida, razón por la cual él se presentó para pedir el traspaso de la fortuna de la señora a su propio nombre. El pedido le fue denegado en las primeras instancias por lo que la cuestión llegó a la Suprema Corte, que acaba de rechazarlo ahora en forma definitiva.

El peticionante, según la sentencia no ha podido concretar la fecha exacta ni el lugar en que se habría celebrado la boda, tampoco presenta testigos que corroboren su afirmación ni documentos en los que conste su casamiento con la señora Anna.

Además, observa la Corte, los obispos del rito ortodoxo no pueden contraer matrimonio. Surge así que Peter Zurawetzky ha mentido en varios aspectos de su declaración, que se trata de un impostor que sólo trató de adueñarse indebidamente de una fortuna y posiblemente, de un extraviado mental, por lo que deja en suspenso lo que, por tales delitos, podría corresponderle.— (ANSA).

TARZAN — **Por Edgard Rice Burroughs**

RAMONA — **POR JORGE PALA**